Aumento do funcionalismo ainda êste mês

(LER NA TERCEIRA PÁGINA, NA SEÇÃO "CÂMARA FEDERAL")

A U.D.N. QUER VESTIR-SE COM AS ROUPAS DO P.T.B.

O partido do Brigadeiro, que fêz o 24 de Agôsto por causa do salário-mínimo decretado pelo Presidente Vargas, pretende agora arvorar-se falsamente em defensor dos trabalhadores (Ler na 3ª pág.)

JA' RECOLHIDOS 35 CADÁVERES EM SANTOS

A cidade está sem luz e teme-se que as vitimas ascendam a 100 — Na pág. 3

Publicamos dois aspectos do temporal que se abateu sôbre Santos enlutando lares de gente humilde e tôda a cidade. Ao alto, verifica-se a altura que atingiram as águas. Em baixo, elementos das fôrças armadas removem os escombros no Marapé, à procura dos cadáveres das vitimas, na sua grande maioria, mulheres e crianças

ANO 81 — SABADO, 3 DE MARÇO DE 1956 — N.º 31

GAZETA DE NOTICIAS

Fundador: Ferreira de Araújo Diretor: José Bocéa

O cão velou o cadáver da sua dona durante 19 horas

O GOVÊRNO E A ANISTIA

ALCANÇOU a mais lisonjeira repercussão a medida de generosidade proposta pelo Presidente da República, no sentido de conceder anistia àqueles brasileiros que, levados pela paixão partidária, se levantaram contra a ordem pública. Os próprios adversários do Govêrno não pouparam aplausos a esta superior demonstração de patriotismo, inequívoco sinal dos propósitos de pacificação que animam o Presidente Juscelino e os dirigentes civis e militares de seu Ministério. Causou, por isto mesmo, a maior estranheza e repulsa o descabido comentário com que o vespertino golpista "Tribuna da Imprensa", tripudiando sôbre a opinião de todos os brasileiros, tentou cobrir, com a espuma de suas intrigas e de seus ódios, a generosa medida. O fato, porém, tem uma explicação, se é que torpezas dêsse calibre se podem explicar: é que o diretor daquele jornal, Sr. João Duarte, havia preparado um projeto de anistia semelhante, havendo-o mesmo entregue ao suplente do senador Jarbas Maranhão, o repórter Nelson Firmo, que se aprestava para apresentá-lo no Senado. Privados da glória da iniciativa, o Duarte e o Firmo, para cuja permanência no Senado o Sr. Jarbas Maranhão deve ter ponderáveis explicações, voltam-se agora, contra o projeto, com a deslealdade e a mesquinhez que têm constituído marca registrada do comportamento político dos golpistas. O que é certo, porém, é que a anistia virá. E não como uma reivindicação dos sediciosos, mas como um gesto de clemência e de grandeza de espírito de um Govêrno que sabe responder ao ódio com o perdão. À vingança, com a magnanimidade. À violência com a serenidade. Deus queira que os golpistas compreendam o gesto do Presidente da República.

Presos na Praça 15 três punguistas

(TEXTO NA QUINTA PAGINA)

João Corrêa Leite, Abraão Domingues e Francisco Benitez

(TEXTO NA QUINTA PAGINA)

A assassinada, sob o olhar vigilante do seu fiel amigo

O Rio á mercê do fogo

Só 1.500 bombeiros não podem dar assistência aos sinistros da cidade - Precisa 6.000 e, já pedidos, 3.000 .:- Texto na página 11

POLÍTICA E POLÍTICOS

H. P.

BARBAS DE MÔLHO...

O deputado Arnaldo Cerdeira perdeu a liderança do PSP para o seu colega Campos Vergal. Caparteou, que está há tempos na mesma situação do Cerdeira, (fora da liderança), disse ao ouvido do pessedista que deixava a tribuna: — «Você não acredita no ditado popular: «Quando se vê a barba do vizinho arder..., ponha-se a sua de môlho...

* * *

PRESTES, A PENINHA PARA ATRAPALHAR

Vieira de Melo comentava numa roda de deputados, que o PSD está bastante temeroso quanto ao projeto de anistia de Sergio Magalhães.

No caso da aprovação do projeto Magalhães, Luiz Carlos Prestes seria uma das figuras mais atuantes na politica brasileira.

«A situação militar — comentou Vieira de Melo — não é nada rósea para jogarmos uma cartada dessas».

DOMINGO DESCANSADO

Ainda o lider da maioria em conversa — dessa vez com jornalistas — disse:

«O projeto de aumento do funcionalismo, tem que passar amanhã mesmo. Já recebi muitas pancadas por causa disso. Quero passar um domingo descansado. Afinal de contas, eu também sou filho de Deus».

* * *

JUAREZ, DOENTE DA ESPINHA

Um velho amigo do General Távora, esteve ontem, em sua residência. Informou que o General está sèriamente enfermo. Fez uma radiografia da espinha, no Hospital da Aeronautica e espera o resultado hoje.

Poucos amigos têm conseguido visitar Juarez Távora. Só os intimos conseguem furar a barreira médica.

* * *

FARAH QUER O PLENARIO

Benjamin Farah, que teve seu nome apresentado para a reeleição no cargo de segundo secretário da Mesa, não quer concorrer.

Acha, Benjamin, que o cargo dá muito trabalho e distancia-o do eleitorado.

* * *

ROGE SE ANTECIPA A JANIO

Rogê Ferreira, do PSB de São Paulo, anda de turras com o governador Jânio Quadros.

Agora com a noticia da catastrofe em Santos, em que morreram 60 pessoas, Rogê já tem pronto um projeto de auxilio para as vitimas.

Caso passe o projeto até segunda-feira próxima, o deputado socialista conseguirá socorro para as vitimas antes do governador de São Paulo.

* * *

DEPUTADOS NA BOLIVIA

Está se falando na ida de deputados para a Bolivia. A viagem teria o fito de dar garantias oficiais a Paulo Vitor, Lamelrão e o sargento que viajou com eles.

Até que vale a pena fazer Reveillon no Brasil...

80 ANOS DE VIDA E 17 DE PONTIFICADO COMPLETOU O PAPA PIO XII

A divisão de higiene fiscalizará o trabalho da mulher e do menor

O Diretor do Departamento Nacional do Trabalho, está comunicando aos interessados que a fiscalização de proteção do trabalho da mulher e do menor é da competência exclusiva da DIHST e para tal fôi, transferida nesta data, da Divisão de Fiscalização para a Divisão de Segurança do Trabalho, 20 inspetores.

"Espero servir bem ao govêrno municipal e ao digno povo carioca"

Em expressiva solenidade tomou posse ontem, o novo Secretário do Interior e Segurança da Prefeitura sr. Paulo Baeta Neves

Paulo Baeta Neves

Tomou posse, ôntem, do cartem de Secretário Geral da Secretaria do Interior e Segurança da Municipalidade, para o qual vem de ser nomeado pelo Prefeito Sá Lessa, o Sr. Paulo Baeta Neves político militante nesta capital, vice-presidente da Comissão Executiva Nacional do PTB e um dos mais antigos e eficientes líderes sindicais do Brasil.

O ato de posse revestiu-se de solenidade e realizou-se no Gabinete do Prefeito Sá Lessa no Palacio Guanabara, tendo a transmissão do cargo sido feita, às 15 horas, na Secretaria do Interior, quando, o seu ex-titular Prof. Julio Catalano, perante grande número de parlamentares politicos, vereadores, diretores da Prefeitura seu funcionalismo, entregou a direção daquele importante setor administrativo ao Sr. Baeta Neves. O Sr. Catalano saudou efusivamente o novo titular e formulou-lhe votos de felicidade. Falou depois, em nome da Confederação Nacional dos Trabalhadores no Comércio, o Sr. Fausto Cardoso presidente da entidade que em nome de todas as organizações sindicais do país, congratulou-se com o Prefeito Municipal pela feliz escolha e ao mesmo tempo com o recem empossado.

FALA BAETA NEVES

A seguir o Sr. Paulo Baeta Neves pronunciou o seguinte discurso:

"Exmo. Sr. Dr. Eduardo Catalano:

Recebo e ao receber das honradas mãos de V. Excia. a transmissão do cargo de Secretario do Interior e Segurança, em que há pouco fui investido pelo Exmo. Sr. Dr. Prefeito Municipal, cargo que V. Excia., com suas excepcionais virtudes de administrador e de politico, tanto soube honrar, devem ser minhas palavras primeiras as que traduzem meus fervorosos augurios para que V. Excia., a quem tantos serviços já deve a Administração Publica, se possa manter, na direção da outra, mais vasta e complexa Secretaria, para a qual o destinam seus comprovados méritos, com a mesma eficiência, tecnicismo, brilho e felicidade com que se houve naquela cujs direção acaba de me transmitir.

Meus senhores:

Ao ter a honra de ser investido nas elevadas funções de Secretario do Interior e Segurança desta capital, cumpre-me, com igual prioridade, expressar meu sentido reconhecimento pela confiança em mim depositada pelo Exmo. Sr. Prefeito Municipal e pelo eminente brasileiro que dirige os destinos da nação o Sr. Presidente da Republica, por cuja indicação recebi o honroso convite.

No sincero intento de corresponder a essa confiança, cumpre-me assegurar-lhe do meu inabalavel propósito de bem servir á causa publica, envidando esforços, sem poupar sacrificios pessoais, para corresponder aos anseios da sua patriótica Administração, empenhada, que está, em dar ao Distrito Federal o eficiente e fecundo governo de que tanto carece.

Integrado na vida desta gloriosa metropole, conhecendo a magnitude dos problemas vitais que assoberbam sua Administração; politico filiado, que sou, a um partido cujo lema é promover o bem estar das classes trabalhadoras em harmonica coexistência com as demais categorias sociais que integram a coletividade nacional; embora conhecendo e, mesmo, proclamando a pesadas responsabilidades inerentes ás funções do cargo, sinto-me animado a atuar com o dever de bem cumpri-las, prestando minha leal colaboração aos Governos Distrital e Federal, realizando um dever de função e cumprindo, também e sobretudo, um imperioso mandamento da minha consciência cívica.

Sou dos que pensam que os problemas, por mais complexos e graves que se apresentem, encerram e exigem uma solução, porque uma solução adequada sempre deve existir e cumpre aos responsáveis encontrá-las. Não só, mas encontrá-la com oportunidade, tão rapidamente quanto possivel, sem as procrastinações que tanto amarguram e desiludem o povo, que tanto comprometem e descreditam as instituições.

Por certo, não é momento oportuno, este, nem para aprofundar exames, nem para digredir sôbre problemas politico-administrativos, mesmo porque, em numero sem conta, transcedem ao modesto circulo do cargo em cujo exercicio acabo de ser investido.

O momento histórico é de relativas apreensões. Contudo não será razoável. A paz social, o respeito á lei, o exato cumprimento dos deveres funcionais, a legitima tranquilização de hierarquias legais, a espontanea colaboração de todos, em obediência aos construtivos propósitos do Estado, na sua feição democrática, são, atualmente, condições de estado bem afastadas da realidade desejável. A calculada ma fé de alguns interessados, sem duvida, em deter a marcha progressista da Nação Brasileira, em função de suas ambições inconfessáveis; os—mais interpretações de outros; irrefletidas atitudes de idealistas mal-influenciados; a ansia incontida e descontrolada dos lucros e enriquecimentos fáceis, ainda que comprometedor a independência econômica e politica da Pátria; tudo isso, enfim, há gerado uma atmosfera de apreensões que tem refletido de modo sensivelmente negativo nas atividades produtivas da riqueza e tem agravado certos aspectos dos nossos problemas sociais.

No que se relaciona com esse minuto de minhas legitimas atribuições; jamais transcendendo os limites da legalidade e da prudência, e, antes, cordato e tolerante quando portuno, mas intransigente no cumprimento do dever que cabe a mim, empregarei todas minhas possibilidades, fisicas e morais, no sentido de manter, desenvolvendo-a e aperfeiçoando na medida do possivel, a atmosfera de segurança e tranquilidade, de que o povo necessita para desempenho pacifico de suas legitimas atividades coexistenciais.

Só assim — parece-me — me revelarei fiél interprete dos sentimentos do ilustre cidadão Dr. Sá Lessa, dignissimo, incansável e operoso Prefeito desta Capital, e dos elevados designios do emérito doutor Juscelino Kubitschek, dinamico, ilustre e eminente Chefe da Nação; só assim me manterei fiel aos preceitos que orientam a formação cívica do Partido Trabalhista Brasileiro, a que tenho a grata satisfação de pertencer, agora, sob a direção do eminente senhor vice-presidente da Republica, dr. João Goulart. Só assim, tambem, poderei contribuir, no modesto e limitado ambito de minha competencia, para realizar o ideal do multissimo que se propõem realizar os honrados govêrnos da Republica e do Distrito Federal.

Para desempenho das tarefas do meu cargo, além da sábia orientação do eminente doutor Prefeito Municipal, a quem tenho a honra de dever subordinação; espero contar com a colaboração dos dignos, operosos e honrados funcionarios desta Casa, aos quais faço sincero apêlo para que me dí passem, a mim, que lhes procurarei ser compreensivo e amigo, a mesma franca, leal e fecunda cooperação que sempre souberam emprestar aos meus ilustres antecessores.

Espero contar, igualmente, com a expontanea cooperação do magnanimo povo carioca, do sofredor povo carioca, sempre acessivel ás lutas a abrir seu coração aos que lhe realizações do bem, sempre pronto a falar a linguagem da boa fé, a linguagem da decencia, sempre pronto, enfim, a sacrificar-se pela aquisição de atitudes que dignificam o homem. E disso convicto para esse povo, apêlo para os espiritos bem formados, no sentido de que me auxiliem na manutenção do clima de paz e tranquilidade indispensavel ao trabalho, preventivo e ás realizações a que se acham empenhados os governos Federal do Distrito e da União Nacional.

As ilustres parlamentares, que me homenageiam com sua presença; aos dignos representantes da imprensa — para os quais estarão sempre abertas as portas desta Casa para que procedam á honesta devassa do que ai acontecer; aos meus correligionários, aos meus amigos e aos demais cidadãos que me dão a honra de assistirem a êste ato; a todos, enfim, os aqui presentes, agradeço, sensibilizados e envaidecido, a distinção que me outorga o seu comparecimento.

A todos estes, e ao digno, nobre, bom e honrado povo carioca, asseguro meu leal e inabalavel propósito de, com lealdade e sem poupança de sacrificios á minha pessoa, com dignidade e honradez, servir á causa publica, com vistas exclusivamente nos superiores interesses da coletividade, envidando manter e consolidar, tanto quanto possivel no limitado ambito de minha competencia legal, a atmosfera de tranquilidade e segurança necessária ao livre e pacifico desempenho de suas legitimas e profícuas atividades".

NO CATETE

O TEMPORAL DE SANTOS

O Presidente da República dirigiu ao Governador de São Paulo, Sr. Jânio Quadros, o seguinte telegrama:

"Profundamente consternado ante os efeitos do temporal que ontem desabou sôbre Santos, cobrindo de luto aquela grande cidade, venho manifestar a V. Exa. meus sentimentos de pesar e, ao mesmo tempo, por intermédio de V. Exa. exprimir a solidariedade do Govêrno Federal com o povo santista nessa dolorosa emergência. Saudações (a) Juscelino Kubitschek, Presidente da República."

* * *

POTENCIAL ELETRICO

O Presidente Juscelino Kubitschek sancionou lei que autoriza o govêrno do Território Federal do Amapá a organizar a "Companhia de Eletricidade do Amapá".

* * *

10 MILHÕES PARA MERENDA ESCOLAR

O Presidente aprovou o Plano de Atividades destinado a reger a distribuição da dotação para a Campanha de Merenda Escolar, num total de dez milhões de cruzeiros.

* * *

NOVO DIRETOR DO SERVIÇO DE DOCUMENTAÇÃO DO DASP

O Presidente Juscelino Kubitschek de Oliveira assinou decreto, nomeando diretor do Serviço de Documentação do DASP, o redator, referência 29, Manoel Caetano Bandeira de Melo.

* * *

NOMEAÇÕES NO EXÉRCITO

O Presidente da República assinou decretos, na pasta da Guerra, nomeando, por necessidade do serviço, chefe do Estado-Maior da 7ª Região Militar, o coronel Armando de Nonha; nomeando comandante da 4ª Divisão de Infantaria, o general de brigada América Braga, cumulativamente com as do comandante da 4ª Região Militar que exerce interinamente.

* * *

INSTITUTO AGRÔNOMO DO SUL

O Presidente Juscelino Kubitschek assinou decretos, na pasta da Agricultura, concedendo exoneração, de diretor do Instituto Agronômico do Sul, a José Emilio Gonçalves de Araújo e nomeando, para o mesmo cargo, o agrônomo biologista, classe L, Ady Raul da Silva.

* * *

COMISSÃO TÉCNICA DE RÁDIO

O Presidente da República nomeou presidente da Comissão Técnica de Rádio o coronel Olimpio Mourão Filho.

* * *

VALORIZAÇÃO ECONÔMICA DA AMAZÔNIA

Estêve, ontem, no Palácio do Catete, sendo recebido pelo Presidente da República, o Sr. Waldir Bouhid, Superintendente do Plano de Valorização Econômica da Amazônia, que apresentou o seu relatório sôbre a situação em que encontrou aquela Superintendência.

O Sr. Waldir Bouhid fêz entrega, na ocasião, ao Presidente Juscelino Kubitschek de Oliveira, dos programas a serem executados no presente exercício.

* * *

VALE DO S. FRANCISCO

O Presidente da República assinou decreto, nomeando o engenheiro Assis Scala para exercer a função de diretor superintendente da Comissão do Vale do São Francisco.

Diretor Pessoal do DASP

Tomou posse ontem, no cargo de Diretor da Divisão de Pessoal do Departamento Administrativo do Serviço Publico o Dr. Paulo Poppe de Figueiredo. O empossado é Técnico de Administração daquêle Departamento, onde já exerceu as mais diversas funções inclusive a de Diretor-Geral daquele orgão.

Intransitavel o viaduto de Marechal Hermes

Os moradores de Marechal Hermes pedem-nos reclamar providencias à administração da E. F. Central do Brasil, a fim de serem feitos os necessarios reparos no viaduto ali existente, o qual se acha intransitavel, cheio de buracos que se transformam em poças dagua ou lama, exalando mau cheiro.

Afinal de contas — dizem os reclamantes — aquilo é obra simples, facil e barata, que pode ser feita, sem maiores despesas, pela E. F. Central do Brasil, em beneficio dos moradores locais, quase todos passageiros obrigatorios dos seus trens.

Conferência sôbre a tuberculose

NO DIA 5 PELO DR. OSORIO PEREIRA NO HOSPITAL SÃO SEBASTIÃO

Dando início às atividades do Centro de Estudos do Dispensário de Tuberculose, em sessão conjunta da Sociedade Brasileira de Tuberculosos com o Centro de Estudos do Hospital São Sebastião, o dr. Osório Pereira pronunciará uma conferência no próximo dia 5 (segunda-feira) às 10 horas, no Hospital São Sebastião, sôbre a situação dos dispensários.

A conferência do dr. Osório Pereira se submeterá ao seguinte tema: 1.º — situação atual da tuberculose no Dispensário do Meier; 2.º — contribuição clínica no tratamento da tuberculose pela quimioterapia.

Doada á Biblioteca Municipal a Coleção de Roquete Pinto

Acaba a Biblioteca Municipal de receber nova coleção particular para integrar o seu já bem grande acêrvo bibliográfico. Trata-se da biblioteca particular do professor Roquete Pinto, doada por seus filhos Beatriz e Paulo Roquete Pinto, na sua maior parte, tendo o restante sido doado á rádio que tem o nome do famoso mestre brasileiro.

Aviso aos participantes do nosso Concurso

Em virtude de não estar funcionando a Loteria Federal e não haver verificabilidade de extração, em breve, pela mesma, comunicamos aos participantes do **Grande Concurso Mensal GAZETA DE NOTICIAS**, que o sorteio que deveria ter sido realizado no dia 24 de Dezembro de 1955, correspondente á Série H.H., será efetuado pela Loteria do Estado do Rio, no dia 22 de Março próximo.

Avisamos aos nossos leitores que tão logo volte a Loteria Federal a funcionar, passarão os sorteios do nosso popular concurso a serem feitos, do novo, pela mesma Loteria.

GANHE DE GRAÇA

GRANDE CONCURSO MENSAL

GAZETA DE NOTICIAS

Geladeira Climax, oferta de J. Isnard S/A. Máquina de costura, oferta da Casa Nenu. Colchão de molas Pluma. Liquidificador Arno. Bicicleta Goricke.

Troque seis cupões por um bilhete numerado e concorra ao nosso sorteio mensal

(LEIA INSTRUÇÕES NA P. 10)

O sorteio da Série HH será realizado a 22-3-56 pela Loteria do E. do Rio, e é amparado pela Agência Júnior de Publicidade Limitada.

O SORTEIO DÊSTE CONCURSO É REALIZADO PELA LOTERIA FEDERAL — Série H...

Já recolhidos 30 cadáveres em Santos

SANTOS, 2 — (Especial para a GAZETA DE NOTICIAS) — Prosseguiram durante todo o dia de hoje os trabalhos de buscas entre os escombros das casas, destruidas em consequencia do desmoronamento do morro de Santa Terezinha.

DEZENAS DE MORTOS

Ascende a dezenas o número de mortos e desaparecidos enquanto que centenas de populares colaboram com os elementos da Policia Meritima, Exército, Aeronautica, Força Pública e Corpo de Bombeiros, sendo estimado o número de mortos em quantidade superior a 70. A cidade permanece sem luz e sob intensas chuvas, temendo-se ontem que se verificasse um maremoto dada a violencia das ondas que se quebravam sobre a orla maritima.

EXPEDIÇÃO DE SOCORROS

[illegible] deslocaram-se para Santos, várias unidades do Corpo de Bombeiros, da Força Pública e das Forças Armadas, além de numerosas ambulâncias do Hospital das Clinicas e de hospitais particulares, tendo sido mobilizados médicos e enfermeiros em grande número para prestarem socorros às vitimas. Tambem marinheiros de navios sediados no porto vem emprestando ativa colaboração, inclusive no policiamento da cidade.

DESCASO DO PREFEITO

Comenta-se nesta capital que o desabamento de parte do morro de Santa Terezinha era de há muito previsto por técnicos em virtude de uma profunda brecha na encosta, e que já foi, inclusive, objeto de diversas reportagens da imprensa local acusando-se o sr. Antonio Feliciano, prefeito da cidade de não ter promovido o desmonte daquela parte do morro.

35 CADAVERES

Até o presente já foram identificados 35 cadaveres retirados dos escombros e foi estabelecido forte cordão de isolamento em torno do bairro de Santa Terezinha para evitar que parentes de pessoas que ali moravam, na ansia de salvar familiares venham prejudicar os trabalhos.

Sabe-se que o deputado socialista Rogê Ferreira vai apresentar projeto autorizando a abertura de um credito especial de 20 milhões de cruzeiros para atender à calamidade provocada pelas chuvas.

A UDN no rastro do PTB

(CONCLUSÃO DA 3ª PÁGINA)

mento da "virada", o Dr. Odilon Braga acabará providenciando alguns aviões da FAB com o Sr. Eduardo Gomes, para que uma comitiva, composta de Baleeiros e Bilacs, faça também sua visitinha ao cemitério de São Borja, com a cobertura jornalística dirigida pelo Rafael Correia de Oliveira, mais o João Duarte e o Corvo Lacerda, de quebra...

* * *

Podem êles, porém, agachar-se e travestir-se como queiram. O povo sabe que o hábito não faz o monge. O povo, que os conhece, não os come. E há de responder-lhes que, assim como não conseguiram arrancar das mãos de Getúlio Vargas, nem depois de morto, a bandeira do nacionalismo e da defesa dos trabalhadores, também não a hão de arrancar agora das mãos daqueles que guardaram no coração, em tôdas as horas, a fidelidade ao Chefe imortal.

DO IMPÉRIO À REPÚBLICA

GAZETA DE NOTICIAS

Fundada em 2 de Agôsto de 1875

A UDN NO RASTRO DO PTB

REUNIU-SE, recentemente, a UDN. Não há nisto nada de novo, mesmo por que a UDN é fértil e fecunda em reuniões. Ela mesma, mais do que uma União, é apenas uma reunião, nem sempre democrática e nem sempre nacional. De qualquer forma, reuniu-se a UDN e se o fato carece de importância, o mesmo não se pode dizer das resoluções assentadas no seu conciliábulo, das quais se forneceu nota à imprensa, em cinco ítens redigidos pelo sábio escrivão do Diretório. E' claro que nem todos êsses ítens merecem um debate especial, mas alguns dêles bem que servem para tabaquear, como adjutório à boa digestão e ao bom humor do povo.

* * *

Assim é que a UDN acaba de produzir um verdadeiro decreto partidário, ameaçando e exortando os seus aficcionados, no sentido de que não aceitem cargos dêste Govêrno e não se prestem a qualquer tipo de colaboração. Antes de tudo, é edificante testemunhar a confiança que têm os udenistas uns nos outros, certos de que a eterna vigilância dos mais espertos constitui uma irresistível sedução para os cargos bem pagos e os empregos polpudos. E' o caso de ficarmos esperando a censura que o estoico partido dirigirá, por certo, a um de seus mais graúdos líderes, ao seu ex-Presidente, Sr. Artur Santos, mais grudado que fita Durex à direção de uma Carteira rendosa do Banco do Brasil. Todo mundo neste País sabe que as Carteiras do Banco do Brasil, como peças mestras da política econômica do Govêrno, são cargos de confiança, no mais rigoroso sentido da palavra. Todo mundo, menos o patriota Dr. Artur Santos, que se alega emprazado por um mandato. Ora, o mandato do ex-Presidente da UDN, conferido por uma sociedade anônima, cujo maior acionista, o Tesouro Nacional, era representado pelo Govêrno Café Filho, expirou exatamente quando desceu à cova o mandato do Café. Isto é o que até hoje têm entendido todos os homens de vergonha investidos em funções semelhantes, que não esperam ser solicitados, para entregar ao Govêrno os mandatos de prazo simbólico que lhes são conferidos. O senhor Artur Santos, o austero e irritadiço líder udenista, é o primeiro homem público dêste País que não tem esta noção primária de pudor, esquecido, inclusive, da posição assumida por seu Partido em caso, aliás, muito menos equívoco, que era o do Sr. Batista Luzardo na Caixa Econômica.

* * *

Mas deixando de lado o azucrinado Dr. Artur Santos, há trechos mais suculentos na nota da UDN: o melhor dêles, sem dúvida, é aquêle em que o Partido pretende dar uma volta de 180 graus na sua orientação, tentando aparecer como campeão da luta pelo salário-mínimo e pela ampliação da legislação social, estendendo-a, inclusive, aos trabalhadores do campo. E o deputado João Agripino já anunciou mesmo que, dentro de três meses, o seu grãfino partido será conduzido a navegar em águas de esquerda.

* * *

Se o Presidente Getúlio Vargas ainda guardar, no outro mundo, aquêle seu riso saudável e franco, estará, a estas horas, dando boas gargalhadas, do fundo da eternidade, de onde, mais uma vez, a UDN o faz responder com uma vitória aos que pensavam havê-lo derrotado. Ninguém ignora e o próprio Sr. Café Filho, com tôda a sua autoridade de conspirador e beneficiário do 24 de Agôsto, proclamou abertamente que a principal causa daquele golpe de traição, fôra a decretação do salário-mínimo pelo grande defensor dos trabalhadores, que foi o Presidente Getúlio Vargas. Quanto à extensão da legislação social aos trabalhadores rurais, tratava-se, ainda há pouco, de uma heresia abominável, por cuja sustentação alguns dos mais avançados líderes do PTB pagam ainda hoje o duro tributo de serem apontados à Nação como perigosos comunistas.

* * *

Mas tôda anedota tem o seu lado sério. Nesta de agora, quando a UDN se veste com a roupa do PTB, o aspecto grave é a despudorada revelação de cinismo do grupo da eterna vigilância. Êles não eram contra o salário-mínimo. Erem apenas contra o Presidente Getúlio Vargas. Queriam destruí-lo, ainda que para isto tivessem que destruir as mais legítimas reivindicações dos trabalhadores, como o fizeram. Da mesma forma, êles não são agora favoráveis ao salário-mínimo. Não se batem por êle com sinceridade ou convicção. Batem-se, isto sim, para arrebatar das mãos de Getúlio Vargas e de seu Partido a bandeira das grandes aspirações de nosso povo e de nossa Pátria. Lutam, não para ajudar os trabalhadores, mas nao se afundarem de vez, no naufrágio em que se emborcam as últimas equipagens do desmoralizado Partido do Brigadeiro.

* * *

Na marcha em que vamos, ninguém se espante se amanhã assistirmos o Sr. Prado Kelly, com uma "corbeille" de flores a tira-colo, pronunciar um comovido discurso, em nome do Brigadeiro — porque tudo é feito em nome do Brigadeiro — junto à estátua do Presidente Vargas, na Cinelândia. O banqueiro Herbert Levy, chamado de "industrieta típico", já está, talvez, preparando um discurso contra o capital colonizador. E para coroa-

(CONCLUI NA 2ª PAGINA)

DE CAMBALE

Por CLÁUDIA RODRIGUES

O GRANDE EQUÍVOCO

Leio, nos jornais de terça-feira passada, esta frase de Cazuza, o malogrado lugar-tenente do Major Aroldo Veloso: "Tombarei junto ao local em que tombar meu chefe".

Cazuza tombou. Mas seu chefe se entregou — sem resistência — às reduzidas tropas governistas.

* * *

RECEBIMENTO

Meu caro deputado A. recebi as informações sôbre o Sr. Ulisses Guimarães (PSD, São Paulo). São fortíssimas. Não posso publicá-las, mas ficam para minha orientação.

* * *

CHURRASCO

Estamos seguramente informados que o Sr. Helio Fernandes (ex-garçon em Teresina), novo Diretor (sob fiscalização do Sr. Aroldo Ascoli), de **A Noite**, será homenageado, nos próximos dias, com um churrasco na casa do conhecido jornalista carioca. O orador do agápe será o Sr. Heitor Muniz e cantará para os presentes a Sra. Marli Sorel.

* * *

BOLETIM

Recebi de um leitor, um boletim com as maiores aleivosias às autoridades constituídas da República.

E ainda querem pacificação com esta gente!

* * *

NOMEAÇÃO IRREGULAR

Clélia Argolo, funcionária da Efcb, foi nomeada chefe do Serviço Social da nossa principal ferrovia, sem o curso específico exigido por lei. Trata-se de uma protegida do Sr. Carlos Lacerda, o que aumenta a gravidade do fato.

* * *

CARTA

Sr. Ivanildo Freitas, sua missiva está excelente. A sua mordacidade é algo de extraordinário. Estou com o senhor em tôda a linha.

* * *

REPETIÇÃO

A cantora Alzirinha Camargo está querendo repetir a Eladir Porto.

Depois ou conto.

* * *

FALSIDADE

Na revista do Fluminense Futebol Clube, na seção de rádio, está estampada uma nota sôbre o afastamento do Arno Voigt da GAZETA DE NOTICIAS. Informa a nota que o mesmo foi alijado da nossa redação por perseguição do Sr. Iberê Bastos, secretário do jornal na época e pai do grande cantor Jorge Goulart. O colunista foi mal informado. Arno Voigt foi afastado da **Invicta** por indisciplina, tal como fizera, anteriormente, no **Diário da Noite**. Cuidado com êle, Paulo Silveira, que êle vai tentar tirar o seu lugar na **Radiolândia**!

* * *

CANDIDATURA

Posso informar, com absoluta segurança, que o General Teixeira Lott é favorável à confirmação do General Flores da Cunha na presidência da Câmara Federal, conquanto se abstenha de intervir na questão.

* * *

AINDA NÃO

Até hoje o povo espera que o Major Aroldo Veloso cumpra sua promessa: "Só morto deixarei Santarém!" Se não saiu morto de Santarém, deve sair morto do navio que o conduz para o Rio de Janeiro.

* * *

VAI SAIR

O Sr. Alfredo Pessoa vai deixar, mesmo (após dez anos de agarramento ao cargo), o Departamento de Turismo e Certames da Pdf. Um dos candidatos ao posto é o cronista Guima, do **Correio da Manhã**. Um excelente candidato.

* * *

ANISTIA

Vou levantar vôo contra o Govêrno. Depois me dão anistia e até **graça**, talvez.

* * *

CONTRA

Há um trabalho, nos círculos reacionários da Capital da República, contra a visita de Charlie Chaprin (Carlitos) ao Brasil.

E' o máximo em policialismo. E' o fim.

* * *

POSSE

Os círculos trabalhistas estão em festas com a posse, ontem, do Sr. Baeta Neves, na Secretaria de Interior e Justiça da Pdf. Trata-se de uma excelente indicação, capaz de pacificar os meios políticos locais.

Anistia aos jornalistas

NADA mais justo e acertado do que o projeto, assinado por numerosos deputados, concedendo anistia «aos condenados e aos que respondem a processo por delitos políticos, de imprensa, e conexos».

A proposição vem sanar uma falta há muito reclamando reparação. E vem num momento bastante oportuno, quando o governo, num gesto largo de benevolencia, acaba de conceder **anistia ampla e irrestrita** aos que participaram dos movimentos sediciosos de novembro ultimo até aqui. Essa atitude do Governo, para muitos tida como prova de fraqueza representa, de fato, a boa vontade do sr. Kubitschek para com os que, isentos de bom senso e possuidos de insana ambição, se arrojam às soluções extra legais para obterem fins inconfessaveis. E' um crédito aberto, pelo governo, ao comportamento futuro desses elementos desvairados, ora chamados à realidade.

E se o Governo assim o entende e age, relativamente aos que intentaram contra a ordem legal nesses quatro ultimos meses, não seria justo ficassem esquecidos e relegados para as calendas gregas os profissionais de imprensa e demais condenados «por delitos politicos», ou sejam delitos de opinião e, como tal, afastados do convivio dos seus companheiros por longo tempo, numa segregação verdadeiramente criminosa!

Bem haja, pois, o projeto de anistia aos jornalistas.

---

cano, de accordo com a Associação da Propagação da Fé, informou o episcopado inglez de quaes eram as suas ultimas concessões relativamente à passagem dos ritualistas para a igreja catholica. Segundo assegura um despacho diplomatico, o principe imperial da Allemanha não tem missão nenhuma junto do papa».

* * *

CARTAS DE VIAGENS — «Já appareceram em livro as cartas que o monsenhor Pinto de Campos escreveu para o **Diario de Noticias** de Lisboa, ácerca das suas viagens na Italia e na França. Intitula-se este livro **Impressões de viagens na Italia e no Sul da França**. Forma um volume de 200 paginas».

* * *

NOTAS FALSAS... — «Em um theatro de provincia, um barytono começou a desafinar horrivelmente.

Assobios e pateada na platéa.

O artista avança com toda a gravidade para a rampa e, fazendo ao publico os comprimentos do estylo:

— Meus senhores e minhas senhoras, reconheço que acabo de emittir algumas notas falsas... peço licença para as retirar».

CÂMARA FEDERAL

NA CÂMARA BAIXA O AUMENTO DOS CIVIS

* O OCTAGÉSIMO ANIVERSÁRIO DO PAPA PIO XII
* *A CATÁSTROFE DA CIDADE DE SANTOS*

No expediente da sessão de ontem, na Câmara dos Deputados, o Sr. Flores da Cunha anunciou que havia chegado à Casa, oriundo do Senado, o projeto que trata do Plano de Classificação do Funcionalismo Civil da União, com substitutivo aprovado pela Câmara Alta. Declarou ainda o Sr. Flores da Cunha, que tinha em seu poder um requerimento de urgência para aquela matéria, de autoria do deputado Fernando Ferrari, favorável mente ao projeto em causa, que punha, a seguir, em votação. O projeto foi aprovado, tramitando, assim, o aumento dos funcionários, em regime de urgência, graças às providências do líder do PTB.

Ontem, à noite, houve sessão noturna para apreciação de um veto, tendo sido convocada outra sessão, extraordinária, hoje, às 10.30 horas, quando será posto em discussão o projeto de aumento dos civis.

O ANIVERSÁRIO DE PIO XII

O grande expediente da sessão de ontem, foi dedicado, inteiramente a uma homenagem ao Sumo Pontífice, o Papa Pio XII, pela passagem do seu octagésimo aniversário. Sucederam-se na tribuna, vários oradores, todos êles enaltecendo a personalidade de Sua Santidade.

Dentre os oradores, destacaram-se os Srs. Medeiros Neto, Cardoso de Menezes, Nelva Moreira, Aurélio Viana e Aarão Steinbruch.

A TRAGÉDIA DE SANTOS

Sôbre a tromba dágua caída em Santos (S. Paulo), ocupou a tribuna o Sr. Ferreira Martins, comunicando ao plenário o que foi aquela catástrofe, na qual morreram mais de cinquenta pessoas no soterramento ocorrido com as terras do môrro de Santa Terezinha, que cobriram inúmeras residências.

GAZETA DE NOTICIAS DE 1880

Quarta-feira, 3 de Março

CARRIS URBANOS — «A companhia de Carris Urbanos com as modificações que fez nas suas diversas linhas, tem originado reclamações de muitos passageiros constantes de varios pontos da cidade».

* * *

RITUALISTAS CATOLICOS — Informam de Roma: «O Vati-

SENADO FEDERAL

PENSÃO MÍNIMA E EQUITATIVA PARA OS PENSIONISTAS E BENEFICIÁRIOS DO IPASE

* ENALTECIDA A FIGURA ECLESIÁSTICA DO SANTO PIO XII
* *QUINQUÊNIOS PARA OS SERVIDORES DA UNIÃO*

Na sessão de ontem do Senado Federal foi apresentado à Mesa o projeto de autoria do pessedista fluminense, Sr. Arlindo Rodrigues, estabelecendo o mínimo de pensão para os pensionistas do IPASE. A proposta está assim elaborada: Art. 1.º — Não poderá ser inferior a trinta por cento (30 %) do salário-mínimo da Região onde residam, o mínimo individual da pensão concedida pelo Instituto de Previdência e Assistência dos Servidores do Estado (IPASE) aos descendentes ou dependentes dos seus segurados, não podendo também ser inferior ao salário-mínimo local o total da referida pensão.

Art. 2.º — Não poderão ser superiores a seis por cento (6 %) ou mais os juros cobrados pelo Instituto de Previdência e Assistência dos Servidores do Estado nos empréstimos simples ou hipotecários até Cr$ 200.000,00, concedidos aos seus segurados, sendo de oito por cento (8 %) o juro máximo, para os empréstimos hipotecários superiores;

Parágrafo único — Os empréstimos em vigor terão os seus saldos reajustados nas bases fixadas neste artigo.

Art. 3.º — Aos mutuários do IPASE em atraso de prestações imobiliárias é concedida a faculdade de desdobramento do débito em sessenta prestações mensais, consignáveis ou não em fôlha de pagamento.

O aniversário de Pio XII deu ensejo a que o Sr. Gilberto Marinho enaltecesse a sua personalidade a serviço da religião e da paz do mundo. A vida profícua do Sumo Pontífice, nos seus 80 anos de idade e 17 anos de chefia da Igreja Católica, foi também rememorada pelos Srs. Erechias da Rocha, Domingos Velasco, Rui Carneiro, Carlos Lindenberg, Rui Palmeira e Lima Teixeira.

O representante paraibano acentuou o especial carinho do Santo Padre pelo Brasil e o seu povo.

O senador capixaba, que recasumiu ontem suas atividades parlamentares, agradeceu as manifestações de amizade tributadas pelos seus colegas e jornalistas, durante a sua enfermidade.

O Sr. Rui Carneiro abordou, igualmente, o problema do transporte marítimo para o seu Estado, fazendo apêlo ao Ministro da Viação no sentido de ser restabelecido o tráfego dos navios do Lóide para o pôrto de Cabedelo.

Outro projeto, também da autoria do Sr. Arlindo Rodrigues, foi apresentado e está assim redigido: Art. 1.º — A gratificação adicional por tempo de serviço, de que trata o art. 146, da Lei 1.711, de 28 de outubro de 1952, passa a ser a seguinte:

"Ao servidor que completar 15, 20, 25 anos de efetivo exercício será atribuída uma gratificação adicional por tempo de serviço, respectivamente igual, a 10, 15 e 25 % sôbre o vencimento do respectivo cargo efetivo."

MENTIRA Carioca

— Nada como a COFAP p'ra vender tudo baratinho...

Israel confia no apoio dos Estados Unidos

TEL AVIV — 23 — «O depoimento do Sr. Dulles perante o Senado norte-americano, quando falou de uma solução para a questão do Oriente-Médio, desapontou-nos muito e criou o risco de agravar a situação e a própria existência de Israel», declarou ontem o Sr. Moisés Sharett, Ministro dos Negócios Estrangeiros. O Ministro exprimiu a esperança de que não se tratava da «última palavra» dos Estados Unidos e que Israel não seria abandonado pura e simplesmente ao seu próprio destino. Traçou um quadro da desproporção das forças árabes e israelenses, salientando a importância estratégica da região do Oriente-Medio.

ECONOMIA E FINANÇAS

F. I. TEIXEIRA LEITE

A INSTRUÇÃO 70 E A REFORMA CAMBIAL — O Sr. Marcos de Souza Dantas, reputa desnecessária a reforma cambial, "mas, apenas de atualização, readaptação e manejamento conveniente e hábil da própria Instrução 70".

A Instrução 70, mais conhecida por plano Aranha-Dantas, representou um assinalado serviço prestado ao Brasil pelos seus dois ilustres autores.

Não precisamos relembrar que a referida Instrução veio exigir a mais vergonhosa máquina de extorsão do trabalho brasileiro jamais idelada e que permitiu que bilhões de cruzeiros se encaminhassem, suave e tranquilamente, para os bolsos dos que gozavam das intimidades da Cexim.

Magnífico como regime de transição, o sistema dos ágios não pode ser mantido porque deixou de satisfazer às necessidades da nossa exportação.

O Sr. Marcos de Souza Dantas, sem entrar em maiores detalhes, fala em "atualização readaptação e manejamento conveniente e hábil".

E' de justiça reconhecer que o ilustre diretor da Cacex, Sr. Ignácio Tosta Filho, tem feito o possível e o impossível para ajustar a aplicação da Instrução 70 às condições, não só criadas pela desvalorização crescente da moeda nacional, como as decorrentes da concorrência internacional.

Não representa atualizar e readaptar a transferência das mercadorias para as categorias superiores, aumentando-se, assim, os respectivos ágios?

O que torna a Instrução 70 imprestável é o fato de não ser possível conter a corrida, para cima, de todas as mercadorias, esvaziando a primeira e obrigando a pensar numa quinta categoria.

Os cotonicultores, espavoridos com justa razão diante da ameaça do "dumping" norte-americano, estão pleiteando para o algodão o dolar de 60 cruzeiros.

As delongas com que se processam as alterações determinam o represamento das exportações.

A liberdade cambial, adotada com as cautelas propostas pelo eminente Sr. José Maria Whitaker, é a única solução que convem ao Brasil.

ESTA' DOENTE?

Procure a clinica do Dr. Jorge Júnior, médico com longa prática no tratamento das doenças do aparelho digestivo, vias urinarias, do aparelho circulatorio e suas consequencias, esgotamento nervoso fraqueza geral doenças sexuais obesidade, colite, úlceras gastro-duodenais, prisão de ventre, reumatismo erisipela, polinevrite, insônia, falta de ar, tonturas asma, etc

Tratamento com regimes suaves e dietas adequadas, aplicação de moderna aparelhagem medica nos casos indicados. Precisando de tratamento clinico não perca a esperança na sua cura: procure o Dr JORGE JUNIOR, MÉDICO DA ASSOCIAÇÃO ESPIRITA JESUS CRISTO. O Dr. Jorge Júnior, para aplicações de aparelhos, dispõe de assistentes sob sua orientação. Consulte hoje mesmo, sôbre seu estado de saúde com o Dr Jorge Júnior Consultório Central: RUA DO OUVIDOR N 169 — 7º andar, sala 706 — Consultas às Terças, Quintas e Sabados das 8 as 12 e das 15 às 19 horas, CONSULTA: Cr$ 150.00. Consultorio Popular: Avenida dos Democraticos n 813 — Ronsucesso. Consultas às Segundas, Quartas e Sextas-feiras das 9 as 12 e das 16 às 19 horas, — CONSULTAS: Cr$ 60,00.

COLUNA DOS BANCÁRIOS

P. ZIMMERMANN

Salário Profissional

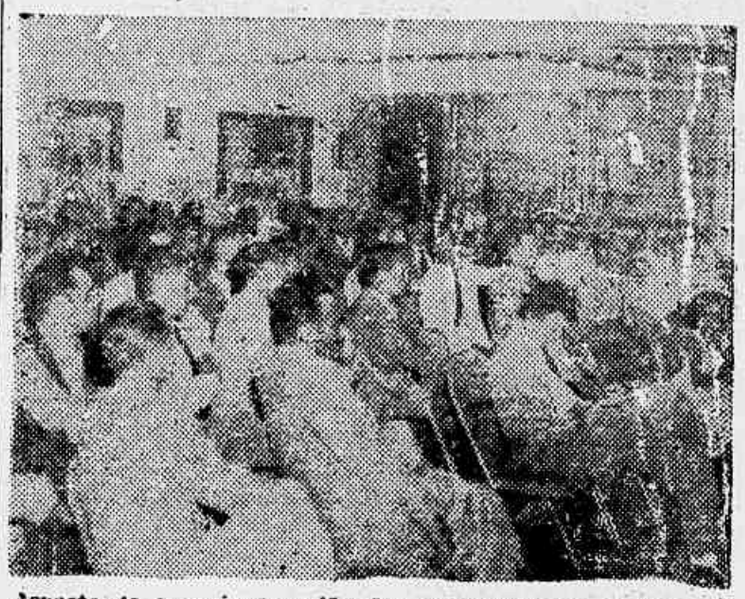

Aspecto da primeira reunião dos representantes de Bancos, dando inicio a campanha de aumento de salários dêste ano

A fixação do salário profissional para os bancários é o início de uma campanha mais ampla para a organização dos «quadros» dentro dos Bancos. Trata-se, sem dúvida, de um problema de grande envergadura para a classe bancária.

Em artigo de 23 de fevereiro passado, sob o título «Congresso e luta sindical» transcrevemos os itens do Congresso de Defesa das Leis Sociais, cujos três primeiros são os seguintes: «salário mínimo, salário profissional e salário familia», constituindo matéria para longos estudos, que logo que sejam terminados teremos uma perspectiva mais ultida para tratar do assunto.

Assim sendo, conforme prometemos anteriormente, já propusemos à Diretoria do Movimento Sindicalista de Bancários que organize o quadro antes um ou mais arquivos destinados exclusivamente ao estudo daqueles temas, a fim de que esteja a classe capacitada a levar avante uma grande campanha de aumento como a que começamos a viver, em virtude do término do acôrdo assinado com os banqueiros, e que deverá ocorrer a 1º de abril próximo.

Em outra oportunidade, daremos maior desenvolvimento ao assunto hoje focalizado dada a sua importância para a nossa luta sindical.

* * *

EMPOSSADA A NOVA DIRETORIA DO C. M. D. E.

Foi empossada, esta semana, a nova diretoria do Centro Metropolitano de Desportos Bancários. E' a seguinte:

Presidente: — Nelson da Silva Santos — A. A. Banco do Brasil;
Vice-Presidente: — Floriano Guimarães Buccos — A. A. Banco Português.
Primeiro Secretário: — Aluisio Moreira da Cunha — A. A. Banco da Prefeitura;
Segundo Secretário: — Wilmo Trindade Oliveira — A. A. Banco do Brasil;
Tesoureiro: — Jorge Lemos Oreiro — A. F. Banco Boavista;
Publicidade: — José Marcos Adissi — Indobrasil A. C.;
Propaganda: — Paulo Zimmermann — A. A. Banco Mineiro da Produção.

DIRETORES DESPORTIVOS

Basquetebol: — Inaya Miranda — A. A. Banco do Brasil;
Futebol: — Francisco Cardoso de Oliveira — Ultramarino Atletico Clube;
Voleibol: — José Maria Frota Louzada — A. A. Banco do Brasil.
Xadrêz: — Frederico Radotie — C. A. Lar Brasileiro.

TRICAS ADUANEIRAS

Por A. NOGUEIRA GONÇALVES

Conhecimento a ordem com endôso em branco

O Egrégio Conselho Superior de Turíra pelo importante acordão n. 30.495, publicado no D. O. de 28-2-1956 — IV seção, firmou jurisprudência relativa ao conhecimento de carga estrangeira que venha com a consignação a "Ordem" do embarcador, isto é, com o endôsso no verso em branco, julgado pela Alfândega de Santos como **Consignação Indireta**, em face do que é previsto pelo artigo 6º letra C do Decreto-Lei número 300, de 24 de fevereiro de 1938.

O Egrégio Conselho em sua decisão resolveu que o conhecimento de carga consignado a "Ordem", com endôsso em "branco ou preto", passado no verso, a pessoa física ou jurídica, a "Ordem" de quem fora a mercadoria embarcada, é, legitimamente considerada de "Consignação Direta" conforme relata o acordão que abaixo transcrevemos para conhecimento dos interessados em geral — Govêrno, Comercio e Indústria:

"Acordão número 30.495

"Conhecimento de carga consignado à Ordem da Firma Carregadora, com endôsso em branco ou preto, passado no verso, à pessoa física ou jurídica, a ordem de quem fora a mesma mercadoria embarcada, é, legitimamente, considerada de consignação direta porquanto, o endôsso é passado no verso do conhecimento, pelo próprio carregador, à pessoa já indicada no documento endossado.

A autoridade da instância primária ou a que, denegou o pedido ria ou aquo, denegou o pedido sob o fundamento de apresentar o conhecimento de carga, consignação indireta, isto é, à Ordem, o que é vedado pelo artigo 6º letra C, do Decreto-lei número 300 — de 24 de fevereiro de 1938.

Entretanto, apreciado o caso em face do direito e da jurisprudência mansa e pacifica, reguladoras da matéria, verifica-se na hipótese discutida, que o documento foi expungado da alva de consignação indireta pelo endôsso em preto passado pelo próprio carregador, no seu verso".

DR. JOSÉ DE ALBUQUERQUE
Membro efetivo da Sociedade Sexologia de Paris
DOENÇAS SEXUAIS DO HOMEM
Rua do Rosário, 98
DAS 13 ÀS 18 HORAS

CABELO CRESPO
Alisamento processo ultra-moderno (Enê Composto), não queima, amacia, escurece e pode lavar, trabalho garantido, preço propaganda Cr$ 100,00 — Avenida Gomes Freire, 55, 2.º andar, sala 23, Tel.: 42-0678.

COLUNA DO TRABALHADOR

ELETRICISTAS EM LUTA PELO AUMENTO

Na última assembléia realizada no Sindicato dos Oficiais Eletricistas foram tratados vários assuntos de interesse da classe, destacando-se a questão do aumento de salários e uma proposta para conceder anistia aos socios em atraso. Com relação à primeira, foi deliberado que seria criada uma comissão, encarregada de entrar em entendimentos com os trabalhadores, no sentido de saber suas pretensões, para estudarem uma tabela que será apresentada ao plenário da próxima assembléa. Quanto à segunda ficou assentado que será dada anistia a todos os sócios em atraso, que se quitarem até 31 do corrente.

PLEITO DA CONSTRUÇÃO CIVIL

No dia 24 do corrente, serão realizadas, no Sindicato dos Trabalhadores a Construção Civil, as eleições para renovação da diretoria e do conselho fiscal. Ao pleito concorrem duas crapas, que são encabeçadas pelos srs. Antenor Gomes da Silva, atual presidente, e Oraci Peixoto. Todavia, a que reune mais possibilidades de vitoria é a denominada «Chapa da Unidade», cuja composição damos abaixo:

Diretoria: Antenor Gomes da Silva, Alvaro Biruti, João Gomes do Nascimento, João Monteiro e Arnaldo Rodrigues Coelho; para suplentes da diretoria: Araci Lira Peixoto, Albertino Gregorio, Raimundo Rocha.

Para o conselho fiscal: Julio Marques de Oliveira, Francisco Dias Maciel e Timoteo Barbosa de Jesus; para suplente do conselho fiscal: Luiz Pereira Nunes, João de Albuquerque Monteiro e Salomé Soares de Almeida.

DESPACHOS DO MINISTRO DO TRABALHO

O ministro do Trabalho deu provimento ao recurso interposto pelo IAP dos Maritimos contra o acordão do Conselho Superior de Previdência Social que deu ganho de causa ao sr. Manoel Silvério de Carvalho.

O titular do Trabalho ainda exarou os seguintes despachos: não tomando conhecimento do recurso interposto pelo sr. José Haddad Filho, servidor do IAPI; mandando arquivar o processo em que é interessado o sr. Hipolito Tavares dos Santos, funcionário do IPASE; e aprovando a previsão orçamentária do Sindicato dos Vigias Portuários do Rio de Janeiro, ficando advertido o Sindicato de que a prestação da assistência judiciária aos seus associados, conste ou não da previsão, deverá sempre ser prestada quando solicitada e cabivel nos termos dos Estatutos e da Legislação.

Aos Bancários

COLEGAS:

Segunda-feira, 5 do corrente, às 11 horas, no Ministério do Trabalho, 8º andar, tomará posse na presidência do Instituto de Aposentadoria e Pensões dos Bancários o nosso colega Enos Sadok de Sá Motta, um dos componentes da lista triplice escolhida pelos bancários.

Para êsse ato que se reveste da maior significação, pela primeira vez na história do sindicalismo brasileiro, um trabalhador é eleito pelos companheiros de profissão para presidir os destinos de uma Autarquia de Previdência — convidamos os bancários cariocas para comparecerem ao Ministério do Trabalho no dia e hora acima anunciados, a fim de prestigiarem, com sua presença, a posse do colega Enos.

Comunicamos, também aos bancários, que o Sindicato fará realizar em sua sede social, com a presença do Exmo. Sr. Ministro do Trabalho, uma solenidade comemorativa da posse do colega Enos. Oportunamente, distribuiremos um comunicado a respeito.

SINDICATO DOS EMPREGADOS EM ESTABELECIMENTOS BANCARIOS

Rio de Janeiro, 3 de março de 1956

A DIRETORIA

DOENÇAS DA PELE
Sífilis — Tumores — Câncer — Eczemas — Varizes — Úlceras — Impurezas — Verrugas — Espinhas — Queda de cabelo
Dr. Agostinho da Cunha
Das 16 às 19 horas
ASSEMBLÉIA 72
Telefs. 42-1185 e 58-1039

Decorações Originais SOARITA Sugestões. - Preços moderados
Telefone 37-6963

Caminhos da Solidão

Ana Lucia

— XLVI —

João Ricardo estava cada vez mais preso a Lia, de quem já sentia enorme falta quando, por qualquer motivo, deixava de vê-la um dia. Ela, entretanto, não parecia dar-se conta do interêsse que inspirava, tratando-o como a um velho amigo que as circunstancias houvessem transformado em companheiro de negócios. Aceitava os convites para jantar ou para o teatro, mas da mesma forma por que aceitaria êsses convites se partissem de uma amiga.

Bem que sentia e compreendia o que ocorria com João Ricardo, porém o seu fracassado romance com Manuel Henrique deixara-a amargurada e descrente e não queria mais alimentar ilusões.

Sabia que João Ricardo era muito popular nas rodas boemias e não acreditava, por isso, que durasse muito a atenção que lhe dispensava.

Ia vivendo sua vida e deixando o tempo correr, limitando-se a desejar que, pelo menos, seu interêsse pelo negócio que ambos haviam montado durasse o suficiente para que ela pudesse, depois, continua-lo sozinha.

x x x

Chegara o dia do recital de Maria Angélica que, na véspera fôra ela própria, fazer entrega do convite a Manuel Henrique e, aproveitando a oportunidade, pedir-lhe que ouvisse, antes — para julgar se deveria ou não ser apresentada — uma peça de difícil execução que ela resolvera incluir á última hora.

Era um pretexto para prender-lhe a atenção e mostrar-lhe seu talento, pois que não havia o que reprovar-lhe na execução perfeita. E, por coincidência, o escritor estava em um dia mau, ansiando desesperadamente por alguma coisa que êle não poderia nem mesmo definir, que viesse distrai-lo do aborrecimento de sua vida vasia.

Assim; foi com prazer que acedeu em acompanhá-la até o salão onde se realizaria o concerto, já que Maria Angélica queria executar a peça no próprio instrumento em que deveria realizar o recital.

Manuel Henrique, depois, não saberia dizer se fôra a magia da música ou o desespêro de sua solidão, mas o fato é que, terminando Maria Angélica de tocar, êle a convidou para um passeio e, durante êle, acabou propondo-lhe casamento.

x x x

Com surprêsa de todos quantos a conheciam, a concertista apresentou-se com uma soberba aliança de brilhantes no anular direito e, ao iniciar o Recital, retirou-a lentamente, colocando-a sôbre o piano.

Manuel Henrique nada dissera, nem mesmo a Cláudio, do inesperado compromisso que assumira na véspera e que seiara, naquela manhã, com a magnífica jóia que Maria Angélica exibia, agora, com o orgulho de uma vencedora. E divertia-se com os murmurios e as hipóteses que todos estavam construindo sôbre o noivado da moça, imaginando a surprêsa que teriam quando, ao fim da hora de arte, fôsse anunciado oficialmente o compromisso de ambos.

Até agora não refletira sôbre se fizera bem ou mal. Não queria pensar em mais nada. Apenas desejava casar-se logo, ter a seu lado alguém com quem pudesse discutir suas idéias e seus livros, uma criatura culta que, se não o amasse, conseguisse pelo menos ser uma boa companheira.

Maria Angélica tocava como que em sonho. Nunca imaginara chegar tão depressa a alcançar seu objetivo. Não amava Manuel Henrique, porém sentia que poderia vir a querer-lhe muito se êle fôsse, de fato, aquilo que parecia: um homem cansado de ser rico e só é de perseguir um sonho que acabou acreditando impossível.

(Continua)

Tinha na cintura 35 metros de pano

Prestes a Argentina a descambar para o terrorismo político

De MADEIRA DE MATTOS

(Especial para a GAZETA DE NOTICIAS)

Desde que Juan Peron foi deposto pela revolução, a Argentina ainda não encontrou sua paz politica. Sobretudo porque os vencedores deixaram-se dominar pelos sentimentos de vindita, passando a dominar

e estimular perseguições, usando de violência inusitada e tornando-se agentes de políticos a e então no ostracismo, que não souberam ter a grandeza de perdoar para reconstruir, em benefício de todos. A pouco e pouco as forças populares democráticas que derrubaram a ditadura peronista foram sendo envolvidas e superadas pela velha oligarquia argentina, preocupada exclusivamente em destruir todas as conquistas dos trabalhadores e das classes menos favorecidas. Ao que parece o general Lonardi procurou se opor a tal estado de coisas e teve que entregar o poder. Caiu com dignidade, entretanto, denunciando ao mundo o que estava operando em seu país, onde os reacionários encontraram jeito de influir junto aos chefes do Exército, forçando a sua queda, por se opor à uma politica indiscriminada de opressão e sentimentos menos nobres, diluidos no meio dos desejos de liberdade e de recuperação do povo portenho.

Os mesmos métodos que Perón usou para eliminar seus inimigos estão sendo, agora, postos em prática, talvez até com maiores requintes. Com efeito, são acordes as notícias que nesse sentido chegam aos demais países da America, aproximando-se o dia em que por certo a União Pan-Americana venha a tomar conhecimento do que se passa na Pátria de San Martin.

A situação é tanto mais grave porquanto, como em todo regime de terror, não apenas são visados os delinquentes comuns, que se beneficiaram do peronismo, mas, igualmente, o ódio indiscriminado e cego fere politicos, militares, industriais, comerciantes, profissionais liberais e organizações sindicais. Quase que se respira o clima que sucedeu à queda da Bastilha, quando as cabeças de milhares e milhares de franceses inocentes e patriotas rolaram sob a lâmina afiada da guilhotina.

As campanhas de descrédito contra figuras preeminentes e respeitadas pelo seu passado coerente e democrático constituem outro lamentável aspecto do estado de coisas. Nem mesmo Artur Frondizi, o campeão da luta contra o peronismo, presidente do grande e tradicional partido politico argentino — a União Cívica Radical — escapou à onda de difamação, caluniado que vem sendo na Argentina e no exterior, unicamente por não querer pactuar com o governo de Aramburu.

E' possível, entretanto, que os chefes militares que fizeram a revolução contra a ditadura, ainda não se tenham apercebido bem do que ocorre. Nessa esperança reside o apêlo que lhes endereçamos, nós, seus irmãos brasileiros, expressando os sentimentos de todos os povos americanos: acordem enquanto é tempo. Não se deixem transformar em algozes, a pretexto de manter o regime democrático, cuja ausência reside, justamente, na tolerância e no respeito às liberdades do cidadão. Aí está porque, sob nenhum pretexto, poderemos, como americanos, justificar as sevícias e torturas físicas que estariam sendo infligidas aos presos politicos concentrados na sibéria argentina, nos campos da Patagonia. Tais processos são estranhos ao nosso sentimento e repugnam à consciência das nações, e mereceriam a condenação unânime da ONU.

Aqui fica o apêlo ao govêrno argentino, veiculado precisamente quando mais insistentes se tornam as notícias da tendência à decretação da Lei Marcial, naquele país.

Aumento do funcionalismo ainda êste mês

Eram 16 horas menos 10 minutos ontem, quando o deputado Flores da Cunha, na presidencia da Mesa, anunciou ao plenário a chegada, à Casa da emenda número 854-B, oriunda do Senado, ou seja o projeto de aumento de vencimentos do funcionalismo civil da União.

Comunicando, o representante gaúcho nomeou uma comissão composta dos deputados Wagner Estelita (PSD de Goias), Lameira Bittencourt (PSD do Pará), Ernani Satiro (UDN da Paraiba), Leonardo Barbieri (PSP de São Paulo) e Cesar Prieto (PTB do Rio Grande do Sul), para dar parecer sobre a matéria.

Em virtude de haver o lider petebista Fernando Ferrari solicitado urgencia para o projeto, ficou convocada uma sessão extraordinária para a manhã de hoje, a fim de ser discutida a proposição.

Tudo faz crer que, já na próxima segunda-feira, conclua a Câmara a sua apreciação da emenda 854 ao Plano de Classificação sendo ela imediatamente votada, para subir à sanção presidencial.

De qualquer maneira, porem, o funcionalismo civil terá o seu aumento êste mês.

Novo Presidente da Fundação Brasil Central

O presidente Juscelino Kubitschek de Oliveira assinou decretos, concedendo dispensa ao general Francisco Borges de Oliveira, do cargo de presidente da Fundação Brasil Central, e designando para o mesmo cargo, o engenheiro José de Paula Neto.

RÁDIO — DISCOS — TV

EDEL NEY

BOLETIM SOCIAL DA U.B.C.

Já está sendo distribuido aos seus associados, o Boletim nº 41, referente aos meses de outubro a dezembro de 55, da União Brasileira de Compositores. O citado orgão tem a orientação experiente do jornalista, radialista e compositor Jair Amorim, atual Secretário da referida entidade.

* * *

BILL FARR E EMILINHA

Esses dois cartazes estão reunidos num novo disco Continental, no qual interpretam "Bate e Bate", (fox-marcha) e, "Jardim de Allah", (fox-trot). Os acompanhamentos estão a cargo do Quarteto Continental.

* * *

A DIVULGAÇÃO DA CONTINENTAL

Outro dia, aqui em nossa seção, numa crônica que intitulamos "Divulgação, Fator Decisivo", apontamos como uma das gravadoras cuja divulgação era ineficiente a Continental.

Pois bem: estivemos nessa gravadora, um dia desses, a fim de tratar das músicas do filme "Cangaço" e, também, bater um papo com João Teixeira, um rapaz que, parece, cuida da divulgação da mesma. E constatamos que o negócio é mesmo apressado, lá na Continental. Imaginem vocês que, para início de conversa, embora mantenhamos essa nossa seção há dois meses, já, o João Teixeira ainda sabia de sua existência. E sabem por que? Por que a Continental não tem — como as outras fábricas e emissôras — o que é essencial, assinatura com o "Lux Jornal", ou, qualquer outra similar. Perguntarão, então: — como é que o Sr. João Teixeira controla as notícias comentários, etc., que os cronistas publicam sôbre sua etiqueta, já que ele fornece listas de novidades e discos, a alguns? Simplesmente assinando os jornais. Mas, perguntamos nós: todos os jornais e revistas que têm cronistas de discos? Não, apenas alguns privilegiados. E, salve a Continental! Com tanta gente à sua frente, gente inteligente como Sávio, Paulo Soledade, Braguinha e outros, ainda não teve alguém que olhasse, um pouco, para um setor tão importante e imprescindível, hoje em dia (para uma gravadora e emissôra), como a divulgação.

* * *

ZEZE' GONZAGA VAI MARCAR

Tem todas probabilidades de fazer sucesso o mais recente disco Columbia de Zezé Gonzaga. Numa face, a oportuna versão do êxito americano do "Unchained Melody" que Haroldo Barbosa batizou de "Esperando Você" e, na outra, "Amando em Paris" um fox de Bruno Mannet.

MAIS DOIS COLUMBIA

Mais dois discos Columbia interessantes são: o tango "Tumando Espero", numa versão de Eugenio Paes e o samba "Mudou Pra Melhor", de Vicente de Almeida e Francisco Anizio em gravações de Déo e Zilá Fonseca cantando a versão que Caubi de Brito fez, para o bolero "Desamparada" e mais o samba "Pelo Amor de Deus", da dupla Rutinaldo-Labruna.

* * *

SLP — 1956: — SUCESSOS DE SEMPRE — COM ORQUESTRA DE LYRIO PANICALI

Estão reunidas neste microsulco páginas musicais de sucesso perene, na perfeita execução da ORQUESTRA MELODICA DE LYRIO PANICALI. Aos amantes de música suave e estimulante nada seria mais indicado. Adornadas por belos arranjos orquestrais do maestro LYRIO, encontramos: "Jezebel", "Luzes da Ribalta", "Maringá", "Beijo de Ana", "Ternura", "Dôr de Recordar", "Canção do Aniversário" e "Somos Dois", melodias estas que declarão ao mais exigente discófilo. A ORQUESTRA MELODICA DE LYRIO PANICALI é composta exclusivamente de professores, daí a técnica apurada aliada à uma sensibilidade artística realmente notável. Em suma, uma gravação, sob todos os pontos de vista, ótima.

* * *

A LETRA DO DIA

(Gravado pelo Trio ITAKITAN em Disco Odeon)

ASSIM E' O MEU RIO

Samba de Irany de Oliveira e J. Araújo

Vem ver,
A morena queimada
Na areia, deitada,
Gozando o mormaço,
Vem ver,
Edifícios subindo,
Lá longe sumindo,
Rasgando o espaço.
Vem ver,
A imagem de Cristo,
Nossos braços abertos,
A simbolizar,
Vem ver,
De janeiro a janeiro,
Este rio ligeiro,
Correr — trabalhar,

II

Vem ver,
A mulher carioca
Que a todos provoca
Com seu requebrar,
Vem ver,
Este povo que canta,
Que cedo levanta,
Pra ir trabalhar,
Assim é que é o meu Rio
Que todos devem conhecer,
Rio que canta e encanta,
Vem ver,

Presos na Praça 15 três punguistas

Por uma turma de policiais da Delegacia de Vigilância foram presos, na tarde de ontem, na Praça 15, os punguistas José Correa Leite, Abrão Domingues e Francisco Benitez, vulgo «Paquito».

Após serem devidamente identificados, os punguistas foram para a Seção de «manjamento», onde deverão permanecer até na manhã de hoje.

As prisões foram efetuadas, como medida preventiva.

Transferência de Feira-Livre

O Departamento de Abastecimento da Secretaria Geral de Agricultura torna publico, para conhecimento dos interessados e efeitos legais, que resolveu transferir, a partir do dia 7 proximo, a feira-livre que funciona às quartas-feiras na Estrada do Pau Ferro, para a rua dos Artistas.

ECONOMIZE DIVISAS
BEBENDO
MATE
ESPUMANTE
E GELADO
Cr$ 6 em carrocinhas

AGÊNCIA RAMOS DE AUTOMÓVEIS
Compra, troca, vende carros e facilita, não compre seu carro sem primeiro fazer uma visita.
Vá hoje mesmo a AGÊNCIA RAMOS DE AUTOMÓVEIS LIMITADA.
RUA URUGUAIANA N. 1.217 — RIO DE JANEIRO

Os investigadores Jacob, Aureo e Rosa, lotados no 18º D. P., rondavam em uma camionete do DFSP a Jurisdição daquela Delegacia, quando cerca das 17 horas, ao passarem pela porta da «America Fabril», tiveram sua atenção despertada para um operario que dali saia, em louca disparada. Suspeitando de algo, os policiais sairam em seu encalço, até que perseguido e perseguidores, cairam num valão proximo.

Nessa ocasião, os policiais verificaram que o homem tinha varios metros de pano branco, enrolado na cintura. Preso e conduzido para a Delegacia, foi identificado como sendo João Pinto da Costa (30 anos, casado, operario da «America Fabril», residente à rua Leopoldo 959), tendo declarado em seu depoimento, que diariamente saia com 35 metros de pano enrolado na cintura, o que equivale a 1.050 metros mensais. A direção da fabrica, determinou o comparecimento de um advogado da firma. Sabe-se que o empregado preso, ganha a importancia de Cr$ 6.000,00 mensal.

Sem iluminação e sem policia o bairro de Lins Vasconcelos

Os moradores das ruas Souza Aguiar, Fabio Luz, Caetano de Almeida e outras do bairro Lins de Vasconcelos, pedem providencias ao chefe de Policia contra a falta de policiamento ali, o que dá oportunidade a que ladrões e desordeiros não permitam a segurança nem a tranquilidade de quantos são obrigados a transitar, até mesmo durante o dia.

Ainda ha pouco, verificando-se um assalto na rua Souza Aguiar os moradores apelaram para a Radio Patrulha, mas esta só apareceu quatro horas depois, quando já se tornara desnecessaria.

Teria sido assassinado pela policia o operário

O operario Alvaro Severino da Costa (28 anos, solteiro, rua Isidro Rocha, 581, Vigario Geral), que, na madrugada de domingo ultimo, dia 26 de fevereiro ultimo, com um ferimento penetrante no abdome e outro na região glutea, produzidos por bala, faleceu, ontem, no Hospital Getulio Vargas, onde fora internado.

A principio, informou a policia que Alvaro fôra baleado, após uma desinteligencia num jogo de ronda em que ele tomava parte, num terreno baldio da rua Otranto, naquele subúrbio da Leopoldina.

«FOI A POLICIA»

João Barcelos do Nascimento «estrada Vigario Geral, 650», primo de Alvaro, entretanto, dizendo-se testemunha ocular do crime, contestou a versão das autoridades policiais.

Disse que dirigia-se com Alvaro para o domicilio, quando surgiu a RP--6, na rua Otranto, alcançando-os. A guarnição os interceptou com violencia, passando revista, bradando um dos policiais: «Vocês estão em cana, vagabundos!»

Um dos policiais sacou da arma, e fez um disparo, alvejando-o. Teria sido esse o tiro que atingira Alvaro na região glutea, pois ele se voltara de braços ao alto, quando, então foi alvejado pela segunda vez, recebendo um tiro no abdome.

Alvaro caiu, mortalmente ferido, e a RP-16 desapareceu.

Supondo que os policiais iam buscar reforços, ele tratou de abandonar o local.

O fato, segundo estamos informados, já foi levado ao conhecimento do chefe de Policia que, na forma da lei, deverá mandar instaurar inquérito para o devido esclarecimento.

COMPANHIA COMISSARIA E TECNICA DE TECIDOS MALLET

Acham-se a disposição dos Senhores Acionistas, nos Escritórios da Companhia Comissária e Tecnica de Tecidos Mallet, à Avenida Rio Branco, 138 — 5º pavimento, todos os documentos a que se refere o Artigo 99 do Decreto-Lei nº 2.627 de 26 de setembro de 1940.

Rio de Janeiro, 29 de fevereiro de 1956.

NELSON DA SILVA
DIRETOR

Mantida em mistério a chegada de Veloso ao Rio

Declarações dos oficiais trânsfugas, na Bolivia

Era esperado ontem, no Rio, preso, sob escolta, procedente da Base Aérea de Val-de-Cães, no Pará, o major Haroldo Veloso, chefe do movimento fracassado de insurreição instalado em Jacaré-Acanga. Isto, noticiou a imprensa. Entretanto, por mais que se esforçasse a reportagem, ninguem conseguiu obter confirmação da chegada do major rebelde.

No Ministerio da Aeronautica o ambiente era de absoluto sigilo em torno do assunto. Ninguem sabia informar nada. Ignorava-se até se Veloso havia deixado a capital paraense.

No aeroporto do Galeão a mesma atmosfera de silencio e mistério. Até as ligações telefonicas para aquele aerodromo eram dificilimas de obter. A telefonista respondia, invariavelmente: «linha ocupada».

SO' DEPOIS DE INQUERIDO

Todavia, admite-se tenha o major chegado, de fato, conduzido em avião da FAB, que teria descido na Base Aérea de Santa Cruz.

Embora não confirmando a chegada de Veloso, uma alta patente da Aeronautica, que nos pediu não mencionassemos o seu nome, declarou-nos ser perfeitamente compreensivel o sigilo em torno do assunto, pois o dito oficial se encontra sob prisão e somente depois de ser ouvido pelas autoridades aeronauticas, no Estado-Maior, poderia ser abordado pelos representantes da imprensa.

CINCO HORAS DE VOO

De Santa Cruz de La Cierra, na Bolivia, aonde foram parar os dois auxiliares de Veloso, o major Paulo Vitor e o capitão José Chaves Lameirão declararam à imprensa que fizeram em cinco horas o vôo de fuga do campo de Jacaré-Acanga até aquela cidade boliviana.

Ajuntaram que, antes de deixar aquela localidade brasileira, esperaram «pelos companheiros» (?), mas como demorassem, encetaram a fuga sòzinhos, antes que fosse tarde.

O cão velou o cadáver da sua dona durante 19 horas

Brutal homicidio verificou-se na noite de ante-ontem, no morro do Macaco, num dos barracões ali existentes, onde foi assassinada, com quatro facadas, a domestica Maria de Lourdes Voris imo dos Santos conhecida na intimidade, como "Zizinha" (com 23 anos, solteira, domiciliada onde foi morta).

ANTECEDENTES

A cena de sangue prende-se ao fato de ter sido a vitima espancada, por seu senhorio, Benedito de Araujo Silva, juntamente com José Antunes dos Santos, por se encontrar em atraso no pagamento do aluguel, fato este, que obteve confirmação a Policia por Dulcinéa Gomes da Silva, que encontrou-se com a "Zizinha" na manhã da ocorrência, notando, que a mesma se encontrava com diversas equimoses pelo rosto. E perguntando o que havia acontecido, Zizinha esplicou ter sido espancada por seu senhorio e José Antunes.

DESCOBERTO, ONTEM, O CRIME

Na tarde de ontem, por um popular, não identificado, foi solicitada uma guarnição da Radio Patrulha para o morro do Macaco. A viatura, chegando ao local verificou tratar-se de homicidio e, imediatamente, informou a ocorrencia ao comissario Nogueira de serviço no 18º Distrito Policial.

Entretanto em diligencias, aquela autoridade passou a ouvir varias pessoas entre elas Geralda Maria de Jesus (solteira, 29 anos, morro do Macaco), amante do suposto criminoso, José Antunes, que, em suas declarações, disse ter o suspeito ido para Petropolis ele-tuar um serviço, no dia do crime.

CONTRADIÇÃO

Entretanto, inquirido, pela policia, declarou Elias Correa dos Santos, vulgo "Pernambuco", que no dia do homicidio aproximadamente ás 22 horas e 10 minutos, viu quando Jose Antunes se dirigia para o barracão de Maria de Lourdes. Isto contradiz as declarações da amante do criminoso.

DESAPARECIDO

Os principais suspeitos ou sejam mesmo os criminosos Benedito Araujo Silva e José Antunes dos Santos, desde da noite do crime, que se verificou ás 23.30 horas, conforme dados periciais, desapareceram daquela localidade.

O CÃO VELOU O CORPO

Maria de Lourdes, a morta, possuia um cão que atendia por "Bolinha", sua unica companhia, naquele barraco e sempre sem amigo. Realmente, isto foi provado em sua morte, pois "Bolinha" não abandonou o cadaver de sua dona, durante todo o tempo em que ali se encontrou (cêrca de 19 horas). Acredita-se mesmo que o cão tenha sido a unica testemunha do hediondo crime.

REMOVIDO O CADAVER

Após o comparecimento dos peritos do Instituto de Criminalistica o cadaver foi removido para o necroterio do Instituto Medico Legal.

DILIGENCIAS

O comissário Nogueira encetou diligencias, no sentido de efetuar a prisão dos criminosos talvez ainda hoje.

PAGAMENTOS NO TESOURO

No Tesouro Nacional será pago hoje o 8º dia util, constante de: Pessoal Ativo: Ministerio da Agricultura, Ministerio da Educação e Cultura, Ministerio da Saude, Ministerio da Justiça — Varias repartições.

Aposentados do Ministerio da Educação e Cultura, fls. 4701 a 4709; Ministerio da Saude fls 4730 e Ministerio da Viação, fls 4901 a 4907.

AVISO

Avisamos a todos os portadores de carteira deste jornal, expedidas em 1955 que as mesmas não têm valor para o corrente ano. Solicitamos, assim, aos interessados, que compareçam à Gerência da GAZETA DE NOTICIAS a fim de proceder a sua troca, para evitar consequências desagradáveis.

GAZETA DE NOTICIAS
R. TEOFILO OTONI 141, RIO
Vice-Presidente
PAULO PARISI
Diretor-Substituto
JOSE BUSTAMANTE
Assistentes da Diretoria
NARCISO REBIBOUT
O. MACHADO SOBRINHO
Gerente
HUGO POSSA
Diretoria 43-4213
Gerencia 43-2505
Publicidade 23 2710
Secretaria 43-6008
Esporte e Policia .. 43-7641
Oficina 43-2696
O unico cobrador autorisado é o sr. WILSON GALDINO DA ROCHA
O jornal não se responsabiliza pelas opiniões emitidas em materias assinadas.

CINEMA

"O CORONEL TARANTSONV"

Chamou-me a atenção, na primeira página de "O Jornal" de dia 18 último, encimando uma meia-legenda sôbre "Nova Fase da Guerra Fria", o clichê em que se via o coronel da aviação russa A. V. Tarantsov. Primeiro, a notícia, procedente de Moscou. Moscou, instintivamente fez-me pensar em Alex Viany, o cineasta. Depois o clichê em si mesmo, tal que o mencionado coronel guardava extrema semelhança fisionômica com o referido homem de cinema. A testa alta e aquele penteado inconfundível; depois os óculos, e o bigode, parecendo nascer de dentro das narinas. E o jeito de apoiar a mão sôbre as cadeiras, numa pose característica. Mas, para completar, uma coincidência a mais: as iniciais "A.V."... Com muito menos provas circunstanciais já se tem condenado muito inocente... E, de pensamento em pensamento já se tem condenado muito inocente... E, de pensamento em pensamento, associando idéias de um modo tão estranho, lembrei-me daquele dia em que, depois de haver assistido "Sementes de Violência", Alex Viany veio para o hall do Metro-Copacabana discutir com o engraçadíssimo Coronel Côrtes. E o que disse, na ocasião, ainda não pude esquecer:

— "Coronel: eu sou comunista. Faço questão de dizer que o sou. E o senhor sabe muito bem disso. O senhor tem a minha ficha na sua mesa. E, como comunista, afirmo que "Rio, 40 Graus" não é um filme comunista!"...

* * *

O Coronel Côrtes respondeu então ao "Coronel Tarantsonv", fugindo ao assunto de "Rio, 40 Graus":

— O senhor pode ser comunista, ou seja lá o que for e quiser ser. Pode, inclusive, defender as suas idéias, até o ponto de vista em que essas idéias passam pregar a subversão da ordem e dos princípios constitucionais...

* * *

O "Coronel de verdade" estava a essa altura incidindo em grave incoerência, êle que não vinha sabendo reprimir os sucessivos atentados à ordem institucional que então se faziam abertamente. E' claro que só agiria se a atitude partisse de comunistas, e o Coronel é portador de notória ojeriza alérgica ao vermelho e respectivos derivados...

* * *

E fico a pensar às vêzes, se não teria sido o próprio Coronel Côrtes o culpado pela inatividade do "Coronel Tarantsonv", que há tanto tempo nada faz no Cinema...

MANOEL JORGE

DE SICA, LOLLOBRIGIDA E ROBERTO RISSO

O diretor Luigi Comencini juntou novamente para a alegria de milhões o trio fenomenal de «Pão, amor e fantasia», formado por Vittorio de Sica, Gina Lollobrigida e Roberto Risso em «Pão, amor e ciúmes» que está sendo anunciado pela Art Films já para a próxima segunda-feira nos cinemas Pathé — Presidente — Art Palácio — Eskye — Para Todos — Mauá — Cassino e a partir de quinta-feira no Palácio Higienopolis.

UM FILME DE «SUSPENSE»

Na próxima segunda-feira, a Allied Artists apresentará nos cinemas Pax — Alvorada — Iris — Santo Afonso — Fluminense — Vaz Lobo — Santa Helena e São Bento (de Niterói), o filme «Evadidos», que Harold Schuster dirigiu e Barry Sullex McGraw interpretam.

A «RKO» E OS SEUS 20 ANOS NO BRASIL

THOMAS F. O'NEIL

Estão sendo comemoradas pela RKO Radio Filmes os seus 20 anos de atividades no mercado cinematográfico brasileiro. A propósito, convem relembrar que o sr. Thomas F. O'Neil comprou a RKO das mãos de Howard Hughes e fez planos audazes para a ascensão rápida da Companhia.

CARTAZ

«PAIXÃO E SANGUE», no Metro-Passeio (do meio-dia às 22 horas) e no Metro-Copacabana e Metro-Tijuca, das 14 às 22 horas.

«O PADRINHO VALORGUE», no Palácio — Roxy e Madrid, das 14 às 22 horas.

«A DANÇARINA NUA», no São Luiz — Odeon — Rian — Santa Alice e Carioca, das 14 às 22 horas.

«O DRAMA DO DESERTO», no Plaza (do meio-dia às 22 horas), e no Colonial — Astoria — Olinda — Primor — Haddock Lobo e Marcote, das 14 às 22 horas.

«A ULTIMA BARRICADA», no Vitória — Copacabana — Miramar — America — Santa Alice — Ipanema — Madureira — Leopoldina e Moça Bonita, das 14 às 22 horas.

«OS AMORES DE LUCRECIA BORGIA», no Pathé (do meio-dia às 22 horas) e no Presidente — Art Palácio — Mauá e Para Todos, das 14 às 22 horas e Palácio Higienopolis, das 15 às 21 horas.

«REBELIÃO NO PRESIDIO», no Rivoli (do meio-dia às 2.,20 horas) e no Azteca — Pax — São José — Caruso-Copacabana — Nacional — Imperator — São Pedro e Coliseu, das 14 as 22,20 horas.

«A MALDIÇÃO DA SERPENTE», no Rex — Alaska — Leblon — Avenida — Maracanã — Pirajá — Tijuca e Abolição, das 14 às 22,20 horas.

«A VOLTA DE CRUZ DIABLO», no Imperio — Floriano e Rydan, das 14 às 22,20 horas.

«VAMOS COM CALMA» (quarta semana) no Ideal — Botafogo — Natal — Mem de Sá — Belmar e Bonsucesso, das 14 às 22,20 horas.

«TERRA ENSANGUENTADA», no Guanabara — Avenida e Maracanã, das 14 às 22 horas.

«FUGA HERCICA», no Monte Castelo, das 14 às 22 horas.

«TRAGADO PELA AMAZONIA», (No Rastro de Maufrais), no Eskye, das 14 às 22 horas.

«ESCRAVA DE UMA LEMBRANÇA», no Alvorada, das 14 às 22 horas.

«SUA MAJESTADE O AVENTUREIRO» e «A VOLTA DA ILHA DO TESOURO», no Marrocos, a partir das 14 horas.

«GAROTAS DE LUXO» e «CONSCIENCIA CULPADA», no Olimpia, a partir das 14 horas.

«IRMÃOS CORSOS», no Rio Branco, a partir das 14 horas.

«SINDICATO DOS LADRÕES», no Politeama, a partir das 14 horas.

«DELICIOSAS NOITES DE AMOR» no Catumbi, a partir das 14 horas.

«FESTA BRAVA», no Meier, das 14 às 22 horas.

«TIRA A MÃO DAI!», no Santa Helena, a partir das 14 horas.

«A TERRA NASCE O ODIO», no Rydan, a partir da 14 horas.

«FEITIÇO DO AMAZONAS», no Ramos a partir das 14 horas.

«GENTIL TIRANO», no Rosário, a partir das 14 horas.

«DERRADEIRO ASSALTO», no Paraiso, a partir das 14 horas.

«MULHERES SACRIFICADAS», no Oriente, a partir das 14 horas.

«REGIÃO DO ÓDIO», no Santa Cecilia, a partir das 14 horas.

«CABEÇA DE PAU», no Penha, a partir das 14 horas.

«ROMEU E JULIETA», no Jardim e Moderno, a partir das 14 horas.

«A CARGA DOS LANCEIROS», no Marajó (Jacarepaguá), a partir das 14 horas.

EM NITEROI

RIO BRANCO — «Pantera Negra» e «Arco-Iris», a partir das 14 horas.

CENTRAL — «Sob o Comando da Morte», em Cinemascope, das 14 às 22 horas.

ODEON — «A Ultima Barricada», das 14 às 22 horas.

IMPERIAL — «O Morro dos Maus Espiritos», a partir das 14 horas.

ICARA — «Vamos com Calma», das 14 às 22,20 horas.

PALACE — «Vamos com Calma», a partirdas 14 horas.

SÃO JORGE — «A Princesa e o Plebeu», das 15 às 21 horas.

SÃO BENTO — «Floresta Mágica», das 14 às 22 horas.

GRILL — «Os Amores de Lucrecia Borgia», das 14 às 22 horas.

CASSINO — «Scaramouche», das 14 às 22 horas.

MANDARO — «Aviso aos Navegantes», a partir das 14 horas.

VIDA SOCIAL

FAZEM ANOS HOJE

SENHORAS:

Sra. Carmen Gomes Barata, esposa do Sr. Joaquim Neves Barata, diretor-proprietario do Laboratorio Quimico Kolatol.

— Sra. Haidée Silva, esposa do Dr. Fausto Carvalho e Silva, conferente da Alfandega.

— Sra. Dilóceia Viana, esposa do Sr. Oduvaldo Viana, escritor e teatrologo.

— Sra. Carmem do Amaral Vasconcelos, irmã do nosso confrade Dr. Roberto Tarlé.

— Sra. Adalgisa Vieira Guió de Souza, esposa do Sr. José Guió de Souza, do Ministerio da Guerra.

— Sra. Judite Souto Maior Santos, esposa do Dr. Erasmo Santos, da Recebedoria.

SENHORES:

Deverá ser muito cumprimentado, hoje, por motivo do seu aniversario natalicio, o sr. Raymundo Nonato Serejo Rodrigues, dedicado servidor do Corpo Especial de Segurança, do Estado do Rio.

— Dr. Arnaldo Guinlé, industrial e capitalista.

— Dr. Augusto de Almeida Filho, conhecido escritor e jornalista; alto funcionario do Ministerio do Trabalho.

— Dr. Julio Augusto Moreira da Silva.

— Dr. Antonio Creto.

— Durvalho Faria.

— Sr. Martins Vidal.

— Sr. Herbert dos Santos Pereira.

— Sr. Manuel José Fernandes, conhecido industrial e banqueiro.

— Sr. Mauricio Barros Barreto.

— Dr. Pedro da Cunha, conhecido cardiologista.

— Sr. Gerson Deslandes.

— Sr. Murilo Lira.

— Sr. Antonio Bueno Junior.

BODAS DE PRATA

No proximo dia 19 comemoram suas bodas de prata o nosso confrade Sr. Guilherme Dias de Souza e sua esposa sra. Amelia Doudt de Souza. As 9 horas, se á celebrada, na altar mor da Catedral Metropolitana, missa em ação de graças; as 13 horas, o casal oferecerá aos seus parentes e amigos, em sua residencia á rua do Bispo, uma recepção intima.

VIAJANTES

Contratado pela Sociedade Brasileira de Cultura Inglesa, chegou ao Rio, segunda-feira, pelo "Highland Brigade", Mr. P.J.D.G. Finn, B.A., do St. Catherine's College, Universidade de Oxford, a fim de assumir o pôsto de Professor naquela tradicional instituição.

CRUZADAS E CHARADAS

PALAVRAS CRUZADAS N. 6

27º Torneio Quinzenal

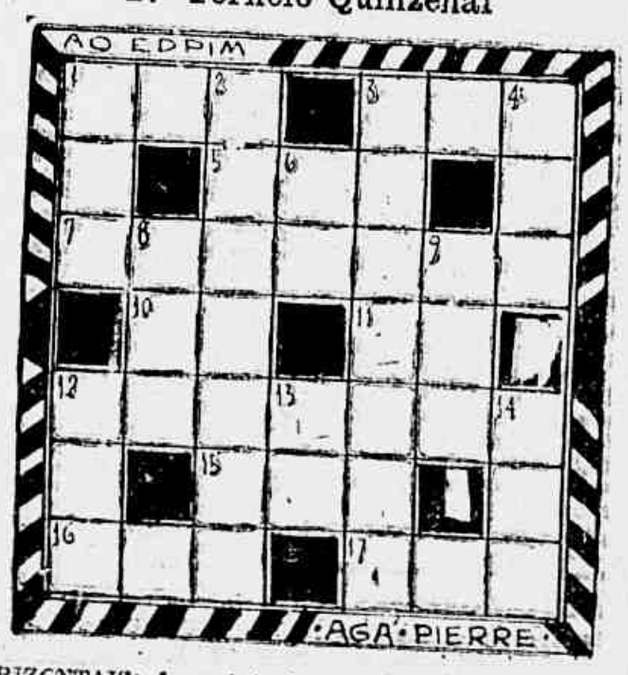

HORIZONTAIS: 1 — Avistar; 3 — Preposição; 5 — Epoca; 7 — Auxilio; 10 — Sol, 11 — Interjeição; 12 — Agilises; 15 — Nome de mulher; 16 — Grande quantidade; 17 — Afirmativa.

VERTICAIS: 1 — Vasias; 2 — Dispor em camadas; 3 — Sujos; 4 — Voz do gato; 6 — Letra grega; 8 — Reze; 9 — Sorria; 12 — Zombar; 13 — Luz que emana; das pontas dos dedos; 14 — Voz.

Correspondencia para NELSON (Cruzadas) — Red. da GAZETA DE NOTICIAS.

TEATRO

CURSOS PARA A GENTE DE TEATRO

A Associação Brasileira de Teatro iniciará, no Dulcina (ex-Regina), a 12 de março corrente, diversos cursos que se relacionam com a arte dramática. O Curso de formação do Ator abrange duas séries: 1.ª — Ginástica, Improvisação, Interpretação (Drama e Comédia), História do Teatro, Cultura da Voz e Dicção; 2.ª — Ginástica e Esgrima, Improvisação e Mimica, Interpretação (Drama e Comédia), História do Teatro, Cultura da Voz, Dicção, Caracterização e Costumes, Psicologia e Estética. Os professôres escolhidos, para êsses cursos, são competentes: Adolfo Celi, Dulcina Morais e Henriette Morineau — Interpretação; Maria Clara Machado — Improvisação e Mimica; Lilia Nunes — Cultura da Voz e Dicção; Elsa Longoin — Ginástica; Ruggero Jacobi — Estética; Margarida Bandeira Duarte — Psicologia; Junito Brandão, Cecilia Meireles, José Paulo M. Fonseca, Joracy Camargo, Maria Jacintha e José Carlos Lisboa — História do Teatro. Haverá, em dois anos, o Curso de Direção: 1.º — Direção (aulas teóricas e práticas); História do Teatro e Cenotécnica; 2.º — Direção (aulas teóricas e práticas), Estética, Luminotécnica, Caracterização e Costumes e Psicologia. O Curso de Crítico de Arte compreende, em duas séries: 1.ª — História do Teatro, História da Arte e Filosofia da Arte; 2.ª — História do Teatro, Estética, História da Música e Literatura Comparada. Também lecionará neste curso o escritor Genolino Amado. Haverá, ainda, Cursos de extensão cultural, para os mais amplos ensinamentos da origem e evolução do Teatro, da Arte, da Música e da Estética.

E' mais uma iniciativa digna de louvor.

A. C.

«MADEMOISELLE»

O afinado conjunto de Os Artistas Unidos ensaia, neste momento, com apuro, a nova peça intitulada «Mademoiselle», para substituir, proximamente, «A Folha de Parreira», que já atingiu o quinto mês de pleno êxito.

A ESTREIA DE «OTELO»

Foi marcada improrrogàvelmente, para a noite de seis de março vigente, no Dulcina (ex-Regina), a estreia da famosa tragédia de William Shakespeare — «Otelo», uma caprichosa tradução do poeta Onestaldo de Pennafort. Vão interpretá-la os elementos da Companhia Tonia-Celi-Autran.

«TEATRE-SCOPE»

No próximo dia 7 de março, reabrirá o República, completamente reformado e especialmente adaptado, numa nova e revolucionária inovação — o «TheatreScope», para apresentar o elenco norte-americano que acaba de impressionar a Europa inteira e saiu de Rádio City, a fim de assombrar o mundo com as suas «Skating Vanities» e as «Dancing Waters», duas fabulosas atrações, num só espetáculo. As maravilhosas «Fontes

(CONCLUI NA PAGINA 11)

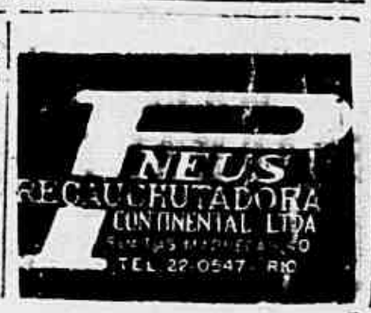

— Há quem compre até pelo telefone!

Mas nós preferimos que o Sr. veja com seus próprios olhos!

Lotes já urbanizados, com condução à porta, dotados de água, luz e fôrça, ao lado da poética praia de Guaratiba e de excelentes mercados abastecedores.

Loteamento inscrito sob Nos. 227 e 242 no 9.º Ofício do Reg. de Imóveis.

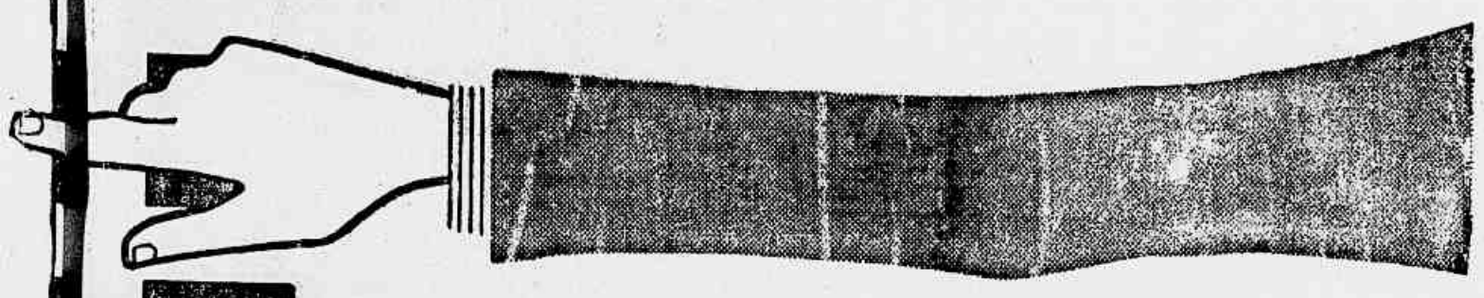

Lotes a partir de Cr$ 55.000,00 em 100 prestações SEM JUROS.

Aceite nosso convite para visitar Vila Mar no próximo domingo!

(Reserve sua condução gratuito pelo Tel. 52-4330)

Organização de Vendas da **PLANIL**

Mais um empreendimento da

Cia. Construtora Continental de São Paulo

AV. 13 DE MAIO, 13 - 17.º AND. - GRUPO 1702

TELEFONES 32-9588 e 42-7765

NO MÉIER: CINE IMPERATOR - LOJA G

TELEFONE 29-4687

IA-3198

Sondando os (OS) Prof. Zoé Ramath

COMO SE FAZ UMA CONSULTA

Os leitores e leitoras do GAZETA DE NOTICIAS que desejarem obter uma consulta com o professor José Ramath cuja resposta será publicada nesta seção deverão escrever sua carta à tinta, com o maior clareza possível e ao correr da pena, sem caprichos em papel sem pauta. Não tendo papel sem pauta a disposição o interessado deverá escrever atravessado sôbre as linhas. E' necessário dar o nome verdadeiro e um pseudônimo para a resposta, bem como declarar o hora, dia, mês e ano do nascimento, a cidade e o Estado. Não saber ler a hora em que nasceu, mencionar a cidade em que viveu maior número de anos e a época respectiva. Devem ser evitados os bilhetes em estilo telegráfico. Finalmente, remeter o cupão abaixo devidamente preenchido para o professor José Ramath "SONDANDO OS ASTROS" — Redação da GAZETA DE NOTICIAS. Rua Teófilo Otoni, 142 — Rio de Janeiro.

NOVAS CONSULTAS

As pessoas que já tiverem obtido uma ou mais respostas e desejarem nova consulta, deverão citar, em sua carta, o número ou números das respostas anteriores.

RESPOSTAS PELO CORREIO

Aqueles que preferirem receber pelo Correio a resposta à sua consulta, deverão remeter um envelope selado, fortemente com seis dos cupões abaixo publicados, sendo um devidamente preenchido.

CONSULTAS PESSOAIS — GRATIS

Os leitores e leitoras que quiserem obter consulta pessoal gratis com o professor José Ramath, deverão seguir as seguintes instruções:

1º) — Recortar diàriamente o cupão numerado publicado abaixo até completar a coleção de 20 dos mesmos cupões.

2º) — Trocar a referida coleção de cupões no Portaria do GAZETA DE NOTICIAS, Rua Teófilo Otoni, 142, Rio de Janeiro, por um bilhete para consulta, no qual constarão o dia e hora da mesma consulta.

3º) — A coleção de 20 cupões que dará direito a uma consulta pessoal GRATIS com o professor José Ramath não poderá ter números com o mesmo número. Por esse motivo, os cupões, cada dia apresentam um número novo.

Cupão n.º 18

Cidade ..... Estado .....

Nome .....

Pseudônimo para a resposta .....

Dia, mês e ano de nascimento ..... Hora .....

Idade em que nasceu .....

Residência ..... N.º .....

JULITA — (Canto do Rio) — 2.539-A Você é criatura ambiciosa, confiante, empreendedora. Traçará seu próprio destino, devido seus fortes desejos e impulsos. Demasiado amor à liberdade e independencia. Franca, audaciosa e corajosa. Despresa o perigo. Caráter extravagante mas mui generoso. Está sujeita a contendas por assuntos monetários. Dotada de faculdades excepcionais no uso da palavra. Emoções muito sexuais e ardentes, desejando tão somente os prazeres do sexo. Perigo com o primeiro filho e tendência para a viuvez. Cuidado para que a ruina não lhe advenha por casamento ou união, com pessoa de costumes demasiadamente livres. Disposta sempre Julita.

MARIPOSA VERDE — (Maricá) — 2.540-A — Como é que foi adivinhar que o verde é minha cor predileta. Está furtando meu previlégio de advinhar. Assim não vale. Você é sempre amavel, fiel cuidadosa e afetuosa. Gosta de reuniões em sociedade e divertimentos. E' demasiadamente fútil, mas para ser justo, direi que nunca faz nada que vá de encontro à moral. Natureza refinada e justa. Muito admirada pelo sexo oposto e terá sorte no amor. Casamento cedo (antes dos 18). Não será feliz nesse casamento, do qual haverá uma filhinha encantadora. Com uma outra pessoa (uns 20 anos mais velha), terá uma felicidade sem par, duradoura. Terá loucura por si e pela sua filhinha. Terá dois filhos comigo, mas a garotinha não será posta para trás, pelo contrário. Conte sempre comigo, pois apesar de suas pequeninas falhas, você é mui evoluida e de coração bonissimo. Por falar em bondade, quer dar-me uma garrafa de vinho?

NAZARETH — (Cabo Frio) — 2.541-A — Minha secretaria, hoje só dá o belo sexo. Mande por aquela garrafa de vinho especial na geladeira. Você adora a música e qualquer manifestação da arte (aprecia as caricaturas de Micheli), mas tem tambem muito jeito para os negocios. Tendencia para ocupar posição de muita responsabilidade e conseguirá sem várias pequenas vingenas. Muito sensivel no sofrimento, em demasia. Os prazeres serão mais mentais que materiais. Algumas perturbações em negócios de amor. Vida de casada incerta. Inclinação para a mentira. (Não acredito nas suas grandes virgens que diz já ter tido). Natureza, que conseguirá os atrativos juvenis por muito tempo. Vida até os 78 anos devendo temer os males intestinais. Dois casamentos ou um casamento e uma união.

SABE TUDO — (Neves — Niterói) — 2.542-A — Se sabe tudo, deverá saber qual o vinho que eu gosto. Eu estou dizendo! Mas olha uma consulente do belo Sexo. Natureza otimista, cuidadosa, pensativa e generosa. Ocupará posição de grande destaque na vida. Os filhos serão de muita valia. Você se casará com pessoa muito mais velha, de natureza muito religiosa, mas também de grande projeção social, como terá ter. Terá sempre auxilio de pessoas que se encontram em otimas posses. Nunca lhe faltará dinheiro, nem inteligencia. Depois desta, chê...ora!

FADADO BOSQUE — (Rio Bonito) — 2.543-A — Mais uma consulente do belo sexo. Como você tem poderes ilimitados, quer fazer minha garrafa de vinho transformar-se em duas? Natureza prudente, economica, cuidadosa e vigilante nos negocios. Disposição calma, fiel e casta. O progresso e o êxito serão certos, mas terá reputação. O lucro estará a quem do esforço se prezado. Terá muitas oportunidades na vida, mas raramente será aproveitálas. Menina, quem dorme no ponto é «Chaufferus». O casamento será com pessoa mais velha e mais séria, sem muito amor, mas com muito dinheiro. Apesar do seu temperamento e de ser um tanto volvivel, será boa esposa e mui sincera... Incapaz de uma traição. Ficando viuva, casará com um bretinho, uns vinte anos mais moço que a «Fada do Bosque». Seu dia feliz é o sábado. Sim senhores! Nem um homem hoje! Que me desculpem os marinjos, mas eu responderei as cartas, obedecendo rigorosamente a ordem de chegada. Minhas secretaria, vê se meu vinho já está bem gelado, para que o beba em homenagem as cinco consulentes de hoje. Ele vai ser de sorte... O «Belo Sexo»... Não apareceu nenhum engraçadinho... Vinho gelado... Tá pra mim!

NUMEROS FELIZES

4634 7315

O crime da Ladeira do Fialho não tem origem comunista

Embora de terem os jornais dado que a morte do delegado Wilson de Almeida, ocorrido na Ladeira do Fialho, quando se encontrava da sua companhia da sua residência, era Foepel, era de origem comunista, o delegado Sisson, diretor da Divisão de Policia Técnica, categórico, através nota distribuida à imprensa, que os repórteres deixaram de ocupar-se do caso, desde que o 4º Distrito Policial, onde ter descoberto a origem do criminoso, os autos tinham sido a sua Divisão, foram remetidos ao Dr. Chefe de Policia o Sr. Geraldo Côrtes, que, sabe, remeteu-os à 1ª Vara Criminal.

Ao tomar sua comunicação, disse o delegado Wilson que a Divisão de Policia não atribuiu, o crime a elementos comunistas, mas, por isso que, depois da ocorrência de investigações de uma petição de autos e firmada pelo genitor de um Distrito como autor do crime.

Salada de frango

Ingredientes: Um frango penetrante, um vidro de maionese, um vidro de creme de leite, um tablete de caldo de galinha, um tablete de caldo de carne, um tablete de caldo de legumes, um tablete de caldo de presunto, um tablete de caldo de camarão, um tablete de caldo de peixe, um tablete de caldo de ervilha, um tablete de caldo de milho, um tablete de caldo de batata, um tablete de caldo de cenoura, um tablete de caldo de beterraba, um tablete de caldo de repolho, um tablete de caldo de couve-flor, um tablete de caldo de brócolis, um tablete de caldo de aspargos, um tablete de caldo de alcachofra, um tablete de caldo de palmito, um tablete de caldo de azeitona, um tablete de caldo de pimentão, um tablete de caldo de pepino, um tablete de caldo de rabanete, um tablete de caldo de nabo, um tablete de caldo de chicória, um tablete de caldo de escarola, um tablete de caldo de agrião, um tablete de caldo de salsa, um tablete de caldo de cebolinha, um tablete de caldo de coentro, um tablete de caldo de hortelã, um tablete de caldo de manjericão, um tablete de caldo de alecrim, um tablete de caldo de tomilho, um tablete de caldo de orégano, um tablete de caldo de louro, um tablete de caldo de canela, um tablete de caldo de cravo, um tablete de caldo de noz-moscada, um tablete de caldo de pimenta-do-reino, um tablete de caldo de pimenta-malagueta, um tablete de caldo de pimenta-de-cheiro, um tablete de caldo de pimenta-de-bode

Show Volante "Gazeta de Noticias" com "Surprêsas Okay"

Hoje, ás 10 horas, ao microfone da Rádio Mauá, ás 19 horas, na Vila Jardim da Penha

Paulo Jorge, é sem dúvida um dos bons nomes da Rádio Mauá, que estará integrando o nosso programa de hoje na Vila Jardim da Penha

Os moradores da VILA JARDIM DA PENHA, terão hoje mais uma oportunidade de aplaudir os grandes nomes do Radio e Teatro, por ocasião do «SHOW VOLANTE GAZETA DE NOTICIAS», que será levado a efeito a partir das 19 horas.

Nesse programa, será realizado na Avenida Meriti, em frente ao número 1523, e contara com a presença dos mais consagrados valores artísticos.

ZE' GONZAGA e FLORA MATOS

Especialmente convidados, estarão presente os artistas ZE' GONZAGA e FLORA MATOS, nomes sobejamente conhecidos no ambito radiofonico.

ZE' MINHOCA E COPALINA, dois humoristas de boa fama, estarão também, abrilhantando nessa programação.

Outros nomes como: LUBALDO SILVA — JANE MARA — BIBI E JUQUINHA — JEANETE CRUZ — PEREIRA DA SILVA — IRENE MACEDO — REGINA MARIA — PAULO JORGE — MOREIRA DA SILVA — CONJUNTO CUBANO LOS PUPILOS DE HAVANA — CHIRLEY DE TORRE — CELIA REGINA — ALDO RIBEIRO e muitos outros.

* * *

BAIRROS EM REVISTA

Nossos reporteres estarão presentes na VILA JARDIM DA PENHA, a fim de inspecionarem o bairro por nós visitado e receber as queixas e reclamações dos seus moradores, que serão encaminhadas as autoridades competentes através as paginas da GAZETA DE NOTICIAS.

COLABORADORES

Para o programa de próximo colaboração das seguintes casas comerciais:

ARMAZEM N. S. DA PENHA — Rua Feliciano Pena, 392-B

* * *

BARRACA DE PEIXES S. SEBASTIÃO — Av. Meriti, esquina de Oliveira Belo

* * *

QUITANDA DANUBIO AZUL — Rua Oliveira Belo, 345

* * *

EDUCANDARIO IMACULADA CONCEIÇÃO Rua Antonio Storino, 261-B sobrado

* * *

SAPATARIA 2 IRMÃOS (ATALI) — Rua Antonio Storino, 331-A

* * *

ARMAZEM DO POVO, Rua Tejupá, 668, esquina de Feliciano Pena

* * *

CASA JOMAR, Rua Feliciano Pena, 389

* * *

CASA S. ANTONIO. Av. Meriti, 1491-A

* * *

MERCEARIA PAVÃO, Av. Meriti, 1527-D

* * *

OFICINA DE SERRALHEIRO, Av. Meriti, 1515-Loja, ... 329-B

ARMAZEM LEAO, Av. Meriti, n.º 1598

FARMACIA LONDRINA, Av. Meriti, 1465

* * *

TINTURARIA SEMPRE VIVA, Av. Oliveira Belo, 487-A

* * *

BARRACA DE FLORES S. JORGE, Av. Oliveira Belo .. 487-A

* * *

SAPATARIA N. S. DA HORA, Rua da Volta, 340-A

* * *

BAR RECREIO, direção de Raul Barros Freire.

* * *

A. IGREJAS E FILHOS —

BAR LIQUIDOS E COMESTIVEIS, Av. Meriti, 1598-A

* * *

MERCEARIA STO. AMARO, Av. Oliveira Belo, 487.

* * *

CAFE E BAR DANUBIO AZUL — Av4 Meriti, 1532 esquina de Oliveira Belo.

* * *

CASA LOPES AMADO, Av. Oliveira Belo, 345-B (loja).

* * *

ARMAZEM CAPELA rua Volta, 340-D, esquina de Avenida Meriti.

* * *

QUITANDA S. JORGE, Av. Meriti, 1.573 (direção de Joaquim Antonio).

* * *

VANDO RIBEIRO

Transcorren ontem o natalicio de VANDO RIBEIRO, um dos cartazes da RADIO VERA CRUZ, componente do programa SAMBA E OUTRAS COISAS, animado pelo nosso bom amigo, HENRIQUE BATISTA. Esse motivo proporcionou aos seus companheiros da PRE-2, a oportunidade de comemorarem por ocasião do programa, tão significativa data.

Publicamos abaixo a relação dos aparelhos telefonicos e respectivas casas comerciais, que concorrerão ao sorteio de valiosos brindes:

FOTO BOULEVARD

Concorrendo a 12 fotografias tamanho postal:

32-4951	49-1105	49-7970
58-1345	49-5571	29-5480
29-6165	25-3134	29-8950
45-6723	39-6079	45-6691
30-9315	49-6969	58-5826
48-6951	58-4867	49-0272
29-2633	25-1960	30-3890
58-5826	49-3442	58-6116
27-6696	58-6536	38-9084
48-7619	48-9339	38-3170
29-9210	38-2831	48-4277
33-0989	28-9287	49-1446
39-5569	49-6923	38-7579
38-4756	30-7541	46-3849
26-0002	58-4383	34-9315
49-6623	34-3251	58-3959
38-3170	49-9113	29-0671
34-0332	29-4933	48-9339
30-8903	38-9656	48-1426
34-3116	49-5571	45-9871
45-4276	58-6416	53-4198
29-5468	48-4529	22-2306
29-8218	38-9224	38-4756
49-0457	32-1857	39-5866
49-1410	49-6923	49-9843
38-5877	34-9315	30-6762
38-8326	49-5571	49-0457
29-0339	30-3808	49-2548
30-9760	34-8294	43-7979
53-4387	30-0647	29-8807
45-1101	58-1345	30-1954
24-0692	58-6052	57-4974
30-0983	27-6432	49-7449
49-3669	34-3251	28-6202
38-3668	58-2959	38-3179
38-3713	30-6709	29-5468
49-2553	49-6490	29-0248
30-6120	46-4809	49-0457
49-7699	49-9100	29-6734
43-1433	58-5693	29-8894
49-1669	28-8993	48-1529
25-0137	25-8903	27-0883
39-9678	32-6127	22-8423
28-4414	48-8307	58-1501
29-5576	49-1296	48-3691
46-2849	45-9113	34-9933

e 58-6116.

SAPATARIA RAIO DE SOL

Concorrendo a 1 par de sapatos para senhora e 1 camisa para homem:

30-5866	29-2558	58-4383
58-3959	38-8806	58-4323
38-3170	32-6494	30-0339
38-2831	43-2498	49-4737
49-0457	32-6690	43-6373
54-2300	54-5275	38-4756
49-6023	34-3251	48-5339
49-1558	48-5183	26-7002
30-4291	58-0028	34-2579
29-0218	30-4648	52-9872
32-0709	49-0457	49-4669
22-8423	27-0888	45-8903
25-0137	25-0609	22-22-86
46-4809	30-7188	29-5468
58-6116	29-0218	29-8894
29-6734	28-3005	28-4411
28-8093	38-9224	48-4592
48-8307	32-1857	32-2413

e 32-6127.

CASA VITORIA

Concorrendo a uma surpresa

58-3959	58-4383	30-0339
30-5866	30-6762	34-2441
58-8806	48-9339	34-3254
30-4291	38-3170	26-0002
46-4809	49-9669	58-0028
29-0218	32-2441	45-4101
28-6202	49-4669	49-7479
34-6762	58-0652	49-9113
49-9100	38-3170	45-4276
28-8806	32-2413	48-7690
29-5468	29-0248	29-8894
29-6734	32-1857	49-1440
49-0457	32-2413	58-3939
49-4669	25-0609	46-4230
28-4414	25-0137	26-0002
28-3005	45-8903	29-5866
28-8093	30-4348	29-4146
44-8093	58-1345	34-9315
48-4592	30-0339	34-4092
46-5483	58-4383	48-3461
48-9339	29-0674	53-4383
58-4756	34-0362	48-4378
29-4146	34-3251	58-3459
48-5483	38-3170	49-5571
48-1426	49-4669	32-2413
34-3251	30-7188	45-4276

e 49-9956 e 38-4756.

RESTAURANTE ESTRADA DE FERRO

Concorrendo a 1 galinha assada.

52-6690	29-9289	49-7277
48-5183	28-1288	58-4380
54-0637	48-9339	49-2558
58-9482	38-2536	34-0262
49-1900	38-4756	48-5483
38-9703	29-0674	49-5571
43-9337	30-9569	48-0278
46-3840	49-3049	26-0002
58-3939	49-4669	39-3170
34-0362	29-0674	34-3116
49-2558	49-2551	32-2316
58-0028	48-4378	34-6066

30-8820 e 34-9657.

RAINHA DO "SHOW" VOLANTE

GAZETA DE NOTICIAS * Surprêsas "OKAY"

VOTO EM .....

.....

VOTANTE .....

TRABALHE NO RIO E MORE EM NITERÓI

Terrenos a partir de Cr$ 20 000,00, se a entrada e sem juros, Cr$ 200,00 mensais. Agua, luz e conducão próxima ao loteamento.

Informações com o Sr. LOPES

AV. MARECHAL FLORIANO, 1, SOBRADO

Telefones: 23-3839 e 43-7458

RADAR-POLICIAL

PERPÉTUO — Detetive

Lava as mãos

Quando um mundo de lama desaba sobre um homem público que merece o respeito e a admiração de seus concidadãos, torna-se um dever dos homens bem intencionados adverti-lo. Principalmente quando os comentários das ruas fazem alusões a, certas ou não, irregularidades administrativas. Mas, quando este administrador não dá a devida atenção para os fatos que o colocam em situação vexatoria, ou em posição comprometedora perante a opinião pública, isto, quer por omissão, quer pela sua excessiva benevolencia, nada é possivel fazer. Nessa posição encontra-se o general Magessi — um ilustre militar. Mas, a imprensa em geral, sem nenhum temer de errar, sem temer cometer uma injustiça — vem desde os primeiros dias de sua administração à frente do D.F.S.P., chamando a sua atenção para o que vem acontecendo na D.C.D. O seu silencio vem causando os mais variados comentários até mesmo nas esquinas, nos botequins, nos pontos de bonde, nos pontos de ônibus, nas estações das estradas de ferro, sobre o seguinte: Uns afirmam que «o general tem conhecimento sobre as transferencias de funcionarios para o «Sereia», isto é, para a Delegacia de Costumes e Diversões; outros discordam: «o general não tem conhecimento sobre as exigências que são feitas para tais transferencias nem quais as condições; outros vão mais além, afirmando que o general é sabedor de tudo, porquanto quem faz movimento das transferencias são pessoas altamente graduadas de seu Gabinete. Entendemos que o general deve confiar em seus subordinados, mas não a ponto de cometer o erro do grande presidente Getulio Vargas, que foi confiar demasiadamente no «Gregorio». Assim, que este exemplo sirva para o general Magessi, pois não deve por a mão no fogo pelos seus «Gregorios». O Radar-Policial, que admira o general Magessi, procede como Pilatos — lava as mãos.

RONDA NOTURNA

RODRIGO E RODRIGUES

O "porteiro" Dorival Caymmi

GAROTA DA NOITE

Luana, esta morena jambo cem por cento brasileira, atualmente no Banzo—Aiê encantando e «desencantando» muita gente, inclusive, gente «Bem».

Outro dia no «Clube 36» depois de um belissimo número do brasileirissimo Dorival Caymi, um cavalheiro visivelmente «baleado» disse, a jovem que o acompanhava: Eu não sabia que o porteiro daqui tambem é cantor!!!! (E' o fim).

—X—

Por intermédio desta coluna agradeço à estrelissima, fabulosa e não menos talentosa, Carmen Lamar, por ter «aturado» este cronista em vários tangos quinta-feira última. (Mandarei o telefone de um bom calista).

—X—

Dialogo entre um delegado de policia e a «turbulentosa» Elvira Pagã em uma delegacia de São Paulo.

— Seu nome...

— Elvira «muito bôa» Pagã.

— Estado civil.

Solteira, casada, desquitada e enjoada.

— Recolhe esta louca ao xadrez.

—X—

Finalmente um verdadeiro «show». Silvio Junior, Carmen Lamar, Celeste Aida e Dódó, deram um especial «Tic» que tanto necessitava a agora simpatica buate Metrô. (Grau 10)

—X—

Será verdade que Paulo Ferreira e Ari Barroso vão reabrir a buate Pierre? Foi o que escutei ontem numa palestra que tive no «Drink». (Faço votos).

—X—

Carlos Machado, Zilco Ribeiro e Silveira Sampaio, não esqueçam deste nome, Carmen Lamar. (Não esqueçam mesmo)

—X—

Conselho ao proprietário de certa buate». Deixe de vender cachaça como se fosse rum, porque senão eu conto e todos ficarão sabendo. (E conto mesmo).

Das Fábricas CIMO para o confôrto do seu escritório

MÓVEIS CIMO

Suspensas as audiências do Governador Fluminense

A fim de atender aos trabalhos da feitura da mensagem que vai apresentar no proximo dia 15 ao Legislativo Fluminense, o governador Miguel Couto Filho deliberou suspender as audiencias e despachos, às quintas e sextas-feiras, e sabados, no Palacio Itaboral em Petropolis.

O jôgo do bicho continua

Vimos afixados, ontem, na parede de um edificio da rua Visconde Duprat, os seguintes resultados do jogo do bicho:

4878	7190
5402	026
2239	350
5317	3

C.	N.	Sal.
8431	1090	7351
0619	0978	7535
4281	5112	0647
7348	4319	0782
0779	1499	6315

BANCO BORGES S. A.

OPERA EM TÔDAS AS MODALIDADES DO RAMO BANCÁRIO

RUA ALFANDEGA, 24-26

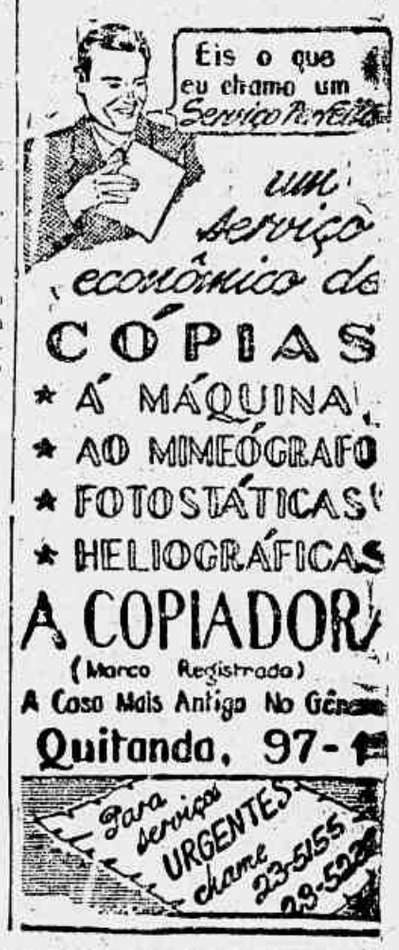

COISAS DO CHIQUINHO

— Bom dia, Chiquinho Maluco! Comment passez vous? Bien?

— Ué! Indio bravo bancando gente bem... Prá cima de mim, não! Onde foi você aprender o francês? Juro que esteve perdido na rua Júlio do Carmo.

— Vê lá! Olha prá esse manequim e tira uma linha de fininho. Tirou? E fique sabendo que na minha malóca eu era um dos dez elegantes...

— Papagaios! Doidinho, doidinho... Pegue-lhe a moléstia! Coitado do Indio!... A fome faz disso... Pobre do Indio... Mais um para o sanatório de Cláudio Araújo Lima...

— Doido, uma figa! Estou usando da caboça mais do nunca. Morou?

— Assim, não! Onde já se viu tanoio vagabundo misturar língua? Alguma coisa se passa nessa cachola. Essa, não!

— Depois de roer sola de sapato, saliva em consomé de baganas, cheguei a conclusão de que pobre não tem direito de viver. E pensei: o que é que adianta dar o téco de tudo ao lado do Chiquinho Maluco, com o estômago voltado para o restaurante do China, se posso, numa virada espetacular, ser testa de ferro de um judeu qualquer e ficar cheio de dinheiro com umas tramoias na Alfândega ou SUMOC, fazendo câmbio-negro com o dolar?

— Começou então aprendendo o francês. Mais tarde o inglês e depois mãos a obra para a caça de um judeu ou de um pirata falso gráfino, não ó?

— Isso. Tenho cá os meus planos. Ser gente bem é tão bom! Pode brincar de revolução em Santarém através de qualquer trouxa; passar contrabando; derrubar govêrno, passar prá trás o Imposto de Renda e criar mercadinhos só para ver o Zó Carioca xingar todo mundo de ladrão...

— Papagaios! Perrequitas verditas! Quando digo que você está ficando maluco...

— Louco uma ova! Veja só o João Gomes Puga, o dono do uma porção de mercadinhos, como é feliz, feliz... Está cheio da grana e se julga o dono do Brasil. Nem satisfação dá mais ao Imposto de Renda, à Junta Comercial, etc...

— Puxa! Agora digo eu: não me venha com infamias!

— Eu, não! São os inimigos dele que propalam por aí que o João faz o que e nem dá bola a ninguém...

— Na dururuca, Indio das moronas perdidas?

— Juro pela N.S. do Olho Virado. Ainda ontem uma pessoa me falou desta maneira: o Puga é das arabias! Por conta própria aumentou o capital da sua organização e está se enchendo de dinheiro...

— Jasus! E pode, Indio?

— Assim no peito não pode, mas como tem dinheiro e já se acha incluído no rol da gente bem... pode.

— Opa! Aderi a você, Indio. Vou também aprender o francês!

— Isso, nêgo! Amanhã, se tivermos sorte, podemos até ter um Jacaré-Apanga por nossa conta...

— Quanta loucura!

Grande Prêmio Remonta do Exército
primeira prova da tempora da oficial de 1956

Estreiam os nacionais de dois anos - Sarroceno e Sicilia têm chance dilatada - Outras notas

Os turfistas vão ter, hoje, a inauguração da estação oficial do Jockey Club Brasileiro relativa ao corrente ano. No programa inicial, pela primeira vez, será disputado o Grande Prêmio Remonta do Exército, em que estreiam 12 potrancas nacionais. Essa prova classica, em 1.600 metros, tem a dotação de Cr$ 160.000,00. Nesse mesmo dia, a diretoria do Jockey Club Brasileiro entregará solenemente, os prêmios a que fizeram jus os vitoriosos na estatistica de 1955. Amanhã, 4 de março, será realizado o Grande Premio Ministério da Agricultura, outra prova classica em 1.000 metros, dotação de Cr$ 160.000,00, em que se inscreveram 13 potros, que se apresentarão pela primeira vez na pista, em disputa official. Como nos anos anteriores, antes do transcurso das corridas, o Jockey Club Brasileiro oferecerá um almoço ao titular da pasta da Agricultura e de que participarão, igualmente, diretores de serviço daquele Ministerio, a diretoria da sociedade e membros dos seus conselhos administrativos. O ágape será no Salão das Rosas do Hipodromo da Gávea e tem seu inicio marcado para às 12,30 horas.

* * *

Inicia a programação de hoje um páreo de estreantes, em mil metros, que reune sete animais credenciados ao triunfo, com destaque para CHANTANT, PROTETOR e URUPÊS.

CHANTANT prontou 600 metros em 37" 3/5.

RUBIROSA tem 21" 3/5 nos 360 metros. PERNAMBUCO fez os 360, em 21" 2/5; ITAPAGÉ cravou em 600 metros o tempo de 36"; KOSOW assinalou 36" 2/5 nos 600 e PROTETOR aprontou 600 em .... 37" 2/5.

(2)

CRISBAM é a força nos 1900 metros do segundo páreo, reaparecendo em ótimas condições depois do "doping" que sofreu quando da sua ultima vitória. SEIBO tem grande chance; CRISBAM aprontou os 700 metros em 44" e KEY ROYAL marcou 52" 2/5 nos 800 metros.

(3)

A terceira prova está integrada por estreantes da nova geração, sendo os melhores SARRACENO, CENTENAIRE e TURVO. Também PORTALO é objeto de fé pelos seus responsaveis.

Este último aprontou 600 metros em 36" 2/5. SARRACENO tem um apronto de 22" nos 360 metros. CENTENAIRE marcou 36" 1/5 para os 600. SILVINO assinalou 23" nos 360 e TURVO 21" 2/5.

(4)

A quarta carreira tem em RIACHO o retrospecto. Como adversários figuram ODRACO, RICHMOND e APETRECHO que melhorou bastante. O apronto de RIACHO foi de 36" 2/5 nos 600 metros.

ODRACO fez os 700 metros em 43" 3/5 e OJAVILO marcou nos 700 o tempo de .... 43" 2/5.

(5)

DOMINGUEIRO venderá caro a derrota, tendo como inimigos EGIL e OURO NEGRO. Ainda BOUSSAC e CLAREL são possiveis ganhadores. DOMINGUEIRO aprontou .. 360 metros em 22" 3/5 e OURO NEGRO fez os 600 em 38".

(6)

A sexta carreira intitula-se Grande Prêmio "Remonta do Exército", integrada por doze eguas nacionais de dois anos, tôdas estreantes. Destacamos CINDERELLA, UMBRIA e SICILIA embora as demais possam perfeitamente levar de vencida o páreo.

CINDERELLA aprontou 560 milhões em 29" na reta oposta. UMBRIA tem um apronto de 23" nos 360 metros e SICILIA 38" 1/5 nos 600 metros.

Ainda SWEETHEART que vai de faixa com SERTANIA, tem ótimo apronto nos 600 metros, com a marca de ... 35" 3/5. A confirmar, está no páreo.

(7)

A milha da sétima carreira tem como provaveis ganhadores RIALTO, DESCUIDD, IBSEN e COMANDULO.

Este último aprontou os 700 em 44"; IBSEN fez os 800 em 49" 3/5 e RIALTO assinalou 48" 3/5 nos 800 metros, marca muito significativa.

(8)

Encerrando, selecionamos ASTRO, BOMARSOL e HOPE BOY, sendo LAPACHO muito perigo vindo de ótima vitoria sôbre KING ADMIRAL.

BOMARSAL aprontou os 700 em 49"; HOPE BOY aprontou 600 em 40" 2/5 e LAPACHO marcou 48" nos 700 metros.

Forfaits

Para as reuniões de hoje e amanhã na Gavea, foram apresentados os forfaits seguintes:

Tania e Jalica.

HOJE: Protetor, Mangaz, Sea-

AMANHÃ — Blue Bird, Tolouse, Bong Lal, Bijou, Turvo Portalo, Kenmore, Next e Bolonha.

Em São Vicente

Visando melhorar o seu movimento de apostas, a diretoria do Jockey Clube de São Vicente, resolveu descontar apenas 16% do movimento de apostas do placé, e, ainda, conceder bonificação até 10% nas poules jogadas em sua séde na capital paulista.

Trabalhos na Gávea

RISO, AG. Silva, 1500 em 102" VIENTO NORTE, D. Azeredo, 1300 em 86"3|5.

REFEM, J. Portilho e PANDEIRO, J. Ramos, 1400 em 93"1|5.

GRANA', D.P. Silva, 1300 em 86"2|5.

INÍCIO DA REUNIÃO DE HOJE

O primeiro páreo terá início às 14,30 horas.

ACUMULADA INVERTIDA EM DOIS

Crisbam
Sarraceno
Riacho
Sicilia
Rialto

ACONSELHAMOS para o betting simples

Sicilia ..... (n. 6)
Rialto ..... (n. 1)
Astro ..... (n. 1)

BETTING DUPLO

Sicilia — Umbria (6 — 4)
Rialto — Descuido (1 — 3)
Astro — Lapacho (1 — 8)

OLEO DE CEDRO
O MELHOR P/MOVEIS
Caixa postal, 1485 — Rio
Fone 32-9309

CONCURSOS E BETTING ACUMULADOS

Estão acumulados para o corrido de hoje, sábado, o Concurso de 7 (sete) pontos, na importância de Cr$ 68.985,00 e para o de amanhã, domingo, o Concurso de 6 (seis) pontos na importância de Cr$ 50.054,00, o de 7 (sete) pontos na importância de Cr$ 137.179,00 e o Betting Duplo, na de Cr$ 145.421,00.

CASCOS & CRINAS

O cavalo Mister Rio que passou a propriedade do Stud Jayme Santos, teve seu nome trocado para Tio Juca.

Notamos, a volta de A. G. Silva no dorso dos defensores do Stud Peixoto de Castro.

Antes de ir para a Gavea, onde ficará com Errani de Freitas, a egua Roleta, intervirá, numa prova de distancia de 1600 metros, na Cidade Jardim.

O representante do Joquei D. Silva está presente para a prosa da quinta-feira.

O treinador está trabalhando e espera contar com boas noticias.

Agradou ao martelo ao preço, e comporta entrar na fita, do cavalo Golden Gate, que assim, poderá ser perdoado pela C.C.

Saráu aprontou em 21" cravados os 360 metros

Os aprontos anotados na manhã de ontem foram os seguintes:

1º PAREO

SERRANA, C. Ulloa, 360 em 21" 3|5

CLOCHE D'OR, L. Leighton, 500 em 29"

URANIA, M. Silva, 360 em 21" 1|5 anteontem

SERTANIA, D.P. Silva, 600 em 35"3|5 anteontem

JALICA, B. Mariano, 600 em 36"3|5 anteontem

CHARMAINE, L. Diaz, 600 em 37"

2º PAREO

BRISQUE, R. Martins, 360 em 25"

LUXIANA, L. Diaz, 600 em 37"

FLORENÇA P. Labre, 360 em 21"3|5 anteontem

TELUS, J. Batlica, 360 em 21" 2|5

3º PAREO

TORINO, P. Labre, 600 em 37" anteontem

EL MAYORAL, M. Silva, 360 em 29"

VENTANERO, D. Moreira, 360 em 29"

IMPERIALIS, W. Andrade, 360 em 43"

(CONCLUI NA 10ª PAGINA)

Programa, cotações, montarias e informes para hoje

1.º PÁREO — 1.000 METROS — CR$ 60.000,00 — CR$ 13.000,00 E CR$ 9.000,00 — ÀS 14,30 HORAS — RECORDE: IMPENOSA 57" 3/5

1—1	CHANTANT	7	27	54	D.P. Silva	Tem ótimo exercicio. Artigo de fé	Estreante	—	P. Gusso F.
2—2	RUBIROSA	5	50	54	P. Labre	Trabalhou 1000 em 63" agradando	Estreante	—	W. Costa
	3 PERNAMBUCO	2	50	54	M. Silva	Está algo verde. Vai esperar	Estreante	—	J. Plotto
3—4	URUPES	1	35	54	J. Marchant	Tem 66"3|5 muito suave. Chance	Estreante	—	G. Costa
	5 ITAPAGE'	6	35	54	E. Castillo	Aprontou em 36", muito bem	Estreante	—	E. Coutinho
4—6	KOSOW	2	30	54	L. Lins	Dos principais a vitoria	Estreante	—	C. Ferreira
	7 PROTETOR	4	35	54	Não corre	Não corre	Estreante	—	N. Gomes

2.º PÁREO — 1.900 METROS — CR$ 78.000,00 — CR$ 22.400,00 E CR$ 11.200,00 — ÀS 14,50 HORAS — RECORDE ZORRO 118" 4/5

1	CRISBAM	1	25	56	J. Tinoco	Voha tiniado. Contam ganhar	1º de New Wonder-Minarso	95"1|5-1500-AP	N. Pires
2	KEY ROYAL	2	30	56	P. Labre	Correu pouco. Todavia há fé	4º de Kenny-Kisber	122"3|5-2000-AL	R. Silva
3	SEIBO	4	35	56	M. Henrique	Se correr tem grande chance	6º de Lourzinho-Quadrilha	94"3|5-1500-AP	M. Salles
4	HARIALI	3	40	56	E. Castillo	Volta regular. Azarão...	6º de Jonte-Farinelli	151"3|5-2400-AL	P. Morgado

3.º PÁREO — 1.000 METROS — CR$ 60.000,00 — CR$ 18.000,00 E CR$ 9.000,00 — ÀS 15,20 HORAS — RECORDE: IMPENOSA 57" 3/5

1—1	SARRACENO	6	30	54	O. Ulloa	Estreante. Tem bons exercicios	Estreante	—	R. Freitas
2—2	PORTALO	3	40	54	L. Diaz	Preferirá esta prova. Perigoso	Estreante	—	P. Morgado
3—3	CENTENARIO	4	35	54	D.P. Silva	Tambem é candidato. Gostamos	Estreante	—	P. Gusso F.
	4 SILVINO	5	40	54	A. Araujo	Dizem que não dá ainda. Cedo	Estreante	—	G. Feijo
4—5	TURVO	2	35	54	E. Castillo	Em duas provas. Aqui lá fé	Estreante	—	A. Correa
	6 MANGAZ	1	40	54	Não corre	Não correrá nesta carreira	Estreante	—	J. Morgado

4.º PÁREO — 1.400 METROS — CR$ 60.000,00 — CR$ 18.000,00 E CR$ 9.000,00 — ÀS 15,50 HORAS — RECORDE: GIBATÃO 85" 3/5

1—1	ODRACO	5	27	55	L. Diaz	[illegible] sua reabilitação. Rival	3º de Torino-Riacho	94"3|5-1500-AL	M. Oliveira
2—2	RICHMOND	7	39	555	O. Ulloa	Bem melhor agora. Competidor	Estreante	—	E. Freitas
	3 DON LUIZ	3	40	55	F. Madalena	Turma muito forte. E' dificil	2º de Exercito do Sul-Rio	75"3|5-1500-AL	W.T. Souza
3—4	APETRECHO	4	40	55	M. Silva	Melhorou a distancia. Perigoso	4º de Torino-Riacho	94"3|5-1500-AL	C. Pereira
	5 OJAVILO	3	50	55	P. Labre	Estreante. Place tentador	Estreante	—	M. Mendonça
4—6	RIACHO	1	25	55	P. Tavares	Agora é retrospecto. Gostamos	2º de Torino-Odraco	94"3|5-1300-AL	L. Ferreira
	" ARRECIFE	6	25	55	D. Moreira	Estreante. Vai esperar...	Estreante	—	L. Ferreira

5.º PÁREO — 1.300 METROS — CR$ 40.000,00 — CR$ 12.000,00 E CR$ 6.000,00 — ÀS 16,20 HORAS — RECORDE: FARINELLI 79" 2/5

1—1	DOMINGUEIRO	5	22	60	O. Moura	Venderá caro a derrota. Inimigo	2º de Holmio-Boa Sorte	89"4|5-1400-AL	A. Moraes
	2 GARY COOPER	1	50	56	D. Azeredo	Não atravessa boa fase	3º de Franja-Bustrado	91"1|5-1400-AL	M. Mendonça
2—3	BOUSSAC	2	50	60	J.G. Martins	Cuidado. E' sempre perigoso	3º de Holmio-Domingueiro	89"4|5-1400-AL	Pedersen
	4 HELIOPOLIS	3	50	52	B. Marinho	Não inspira confiança. Baixando	5º de Holmio-Domingueiro	89"4|5-1400-AL	J. Plotto
3—5	EGIL	3	30	53	M. Silva	Todo manco Não deve mais correr	7º de Holmio-Domingueiro	89"4|5-1400-AL	E. Caminha
	6 CLAREL	10	30	60	E. Pereira	Se fôr apresentado aqui é rival	8º de El Gin-Fair Blend	144" 2200-AL	J. Oliveira
	7 BRINCADOR	9	50	56	N. Pereira	Nada tem feito. Eliminado	7º de Bauru-Dianne	96"4|5-1500-AL	A.D. Monteiro
4—8	OURONEGRO	6	27	54	Red Filho	Sempre candidato. Levam fé	2º de Nigromante-Hollopolis	82"4|5-1200-AL	N. Gomes
	9 EVOE	4	35	58	H. Vasconcelos	Reparece bem to bem. Cuidado	10º de Eber Stah-Xande	144"2|5-2200-AL	C. Gouvinho
	" ELECTRA	7	35	54	A. Nascimento	E' fraquinha esta. Não gostamos	5º de Choga Alegre-Tucumana		

6.º PÁREO — 1.000 MTS. — CR$ 160.000,00 — CR$ 48.000,00 E CR$ 24.000,00 — ÀS 16,50 HS. — RECORDE: IMPENOSA 57" 3/5 (BETTING) (CLASSICO) — GRANDE PREMIO "REMONTA DO EXÉRCITO"

1—1	CINDERELLA	2	30	54	L. Leighton	Se não ganhar chega colocada	Estreante	—	L. Ferreira
	2 VIDEIRA	10	40	54	D.P. Silva	Para esta é pouco cedo. Bai...	Estreante	—	A. Correa
	3 KUTY	3	40	54	L. Lins	Tambem não gostamos Vai esperar	Estreante	—	C. Ferreira
2—4	UMBRIA	6	30	54	Não corre	Boa prova esta. Bem trabalhada	Estreante	—	R. Freitas
	5 SERTANIA	11	30	54	M. Silva	Tem 53" muito com Lourinho	Estreante	—	A. Moraes
	" SWETHEART	1	30	54	L. Diaz	53" muito bem, leva o Diaz	Estreante	—	A. Moraes
3—6	SICILIA	9	27	54	O. Ulloa	Trabalhou 63" e será favorita	Estreante	—	E. Freitas
	7 CIRENAICA	7	40	54	N. Pereira	Pas ou 64" a distancia regular	Estreante	—	E. Caminha
	" JATA	4	40	54	J. Baffico	Perdeu para a companheira, Cedo	Estreante	—	E. Caminha
4—8	SICILIANA	8	40	54	E. Castillo	Tem 63"3|5 agradando. Bom sinal	Estreante	—	M. Salles
	9 IAPONA	12	40	54	B. Marinho	e deve ser despreada. Cuidado	Estreante	—	E. Coutinho
	" JALICA	5	40	54	Não corre	Regular retorno. Não gostamos	Estreante	—	

7.º PÁREO — 1.600 MTS. — CR$ 45.000,00 — CR$ 13.500,00 E CR$ 6.750,00 — ÀS 17,20 HS. — RECORDE: FARINELLI 97" 2/5 (BETTING)

1—1	RIALTO	5	30	56	J. Portilho	Bem no freio e é artigo de fé	2º de El Mambo-Fair Clever	92"3|5-1500-AL	W. Ferreira
	2 MERCURY	6	50	60	D. Moreira	Pelo trabalho poderá triunfar	4º de Cruzado-Piratini	100"3|5-1600-AL	Alv. Rosa
2—3	DESCUIDO	1	40	56	E. Castillo	Volta regular. Aos azaristas	6º de Johil-Rialto	101"4|5-1600-AL	E. Morgado
	4 NEON	3	50	52	J. Ramos	Vai muito bem. Outro páreo	3º de Nordestino-Comandulo	1'4"2|5-1800-AL	W.T. Souza
3—5	IBSEN	4	50	56	D. Moreno	Costuma reaparecer figurando	1º de El Mambo-Divino	94"2|5-1500-AM	A. Barbosa
	6 COMANDULO	2	30	56	M. Silva	Sofreu contratempos. E' inimigo	2º de Nordestino-Neon	114"2|5-1800-AL	E. Caminha
4—7	QUIRON	9	40	52	E. Furquim	Ligeiro e se bobearem chega lá...	5º de Saravenco-Zig Zag	80"3|5-1300-AL	H. Brilho
	8 NORDESTINO	7	40	56	J. Marchant	Ganhou na surpresa. Todavia	1º de Comandulo-Neon	114"2|5-1800-AL	S. Amore
	9 OGRE	8	40	52	H. Vasconcelos	Não gostamos. Decaiu bastante	5º de El Mambo-Rialto	92"3|5-1500-AL	E. Freitas

8.º PÁREO — 1.400 MTS. — CR$ 60.000,00 — CR$ 18.000,00 E CR$ 9.000,00 — ÀS 17,50 HS. — RECORDE: GIBATÃO 85" 3/5 (BETTING)

1—1	ASTRO	7	40	56	D. Moreira	Vendera caro a derrota. Firme	2º de Quimbar-Bomarsol	02" 1600-AP	R. Silva
	2 CAPUTRO	3	30	56	J. Baffico	E' o melhor azar da prova	1º de Rapé-Fabian	82"4|5-1200-AL	G. Feijo
2—3	BOMARSOL	2	40	56	O. Fernandes	Ganhou e será dos primeiros	3º de Quimbar-Astro	102" -1600-AP	A. Correa
	4 HARALCM	5	50	56	L. Lins	A turma é indigesta. Perigoso	4º de Kenny-Quimbar	89" -1300-AL	E. Pereira
3—5	HOPE BOY	6	50	56	A. Araujo	Gostamos. Sabe correr melhor	5º de Quimbar-Astro	102" -1600-AL	L. Ferreira
	6 DOUTORZINHO	10	50	56	W. Andrade	Não inspira confiança. Difícil	6º de Helvetico-Gigil	101"2|5-1600-AL	J. Lourenço
	7 DOURANDO	1	50	56	M. Henrique	Gosta mais de uma raia pesada	6º de Kenny-Quimbar	89" -1300-AL	V. Schneider
4—8	LAPACHO	8	30	56	L. Diaz	Cuidado com a autoridade. Perigoso	1º de King Admiral-Pacaia	81"1|5-1300-AL	H. Gil
	9 BLUE HUNTER	4	35	56	D. Moreno	Depende da arrancada. Anda bem	6º de Quimbar-Astro	80" -1300-AL	Alv. Rosa
	10 QUIMPER	9	40	56	Red. Filho	Andou figurando, mas só ligeiro	5º de Kenny-Quimbar	102" -1600-AP	A. Cardoso

GAZETA JURIDICA

EDITAIS

JUIZO DE DIREITO DA SETIMA VARA CIVEL DO DISTRITO FEDERAL CAPITAL DA REPUBLICA DOS ESTADOS UNIDOS DO BRASIL — Concordata de Pereira & Parreira Ltda. — O Escrivão da Setima Vara Civel avisa aos interessados na Concordata de Pereira & Parreira Ltda., que neste Cartorio, se encontra a dita concordata em fase de homologação; podendo os interessados impugná-la querendo, no prazo legal. Rio de Janeiro, 1º de março de 1956. O Escrivão, Generoso Ponce Filho.

JUIZO DE DIREITO DA SEGUNDA VARA CIVEL DO DISTRITO FEDERAL — EDITAL de primeira praça com o prazo de dez dias. Para venda e arrematação da maquinaria pertinente à ação executiva entre partes: Companhia Materiais de Engenharia, autora, Euridice Cirne Trindade — ré. Eu, doutor Epaminondas José Pontes, Juiz Substituto em exercicio no Juizo de Direito da Segunda Vara Civel do Distrito Federal, Capital da Republica dos Estados Unidos do Brasil, FAÇO SABER que, aos seis dias do mês de março do ano de mil novecentos e cinquenta e seis, às treze horas e trinta minutos, na sagação do Palacio da Justiça, o porteiro dos auditorios, levará em praça a maquinaria pertinente à ação executiva movida pela Companhia Materiais de Engenharia contra Euridice Cirne Trindade, que se encontra em Barra do Piraí, maquinaria essa, avaliada e descrita abaixo, mandando por base a avaliação de cinquenta mil cruzeiros, na conformidade do laudo adiante transcrito, a saber: Laudo de avaliação de folhas trinta e oito. Eu, Wucid Santos, Avaliador Judicial desta Comarca de Barra do Piraí, em cumprimento ao mandado retro do Excelentissimo Senhor Doutor Juiz de Direito, Doutor Paulo Castilho, em virtude de Carta Precatória oriunda do Juizo de Direito da Segunda Vara Civel do Distrito Federal, requerida pela Companhia de Materiais de Engenharia Limitada, contra Dona Euridice Cirne Trindade, residente neste distrito, do modo seguinte: Maquinaria: Uma instalação de britagem, portátil, de fabricação inglesa Pegson, composta de britador, doze (12 sete), número tres mil quatrocentos e dezoito, peneira relativa de um metro e oitenta de comprimento, por sessenta centimetros de diametro, separador de pó, grandes protetoras, estrado de madeira reforçado com proteção de tubos, motor Perkins a oleo Diesel número tres mil quatrocentos e dezenove, de seis cilindros arranque elétrico a duas baterias de seis volts, painel de instrumento, capa, digo, capa chapa de aço, montado sôbre chassis de quatro rodas, em cinquenta mil cruzeiros, digo, chassis de quatro rodas, com relativo tempo de uso, avaliado em cinquenta mil cruzeiros. Importa a presente laudo de avaliação em cinquenta mil cruzeiros a margem Cinquenta mil cruzeiros. E porque nada mais tenha sido apresentado para avaliar, dei por findo a avaliação que vai por mim assinado. Barra do Piraí, sete e um de setembro de mil novecentos e cinquenta e quatro. (a) Wucid Santos, Avaliador Judicial. Pago e pagos centos e cinquenta e cinco. (a) Wucid Santos. Nada mais havendo nesta cidade do Rio de Janeiro, aos seis dias do mês de fevereiro do ano de mil novecentos e cinquenta e seis. Eu, Luiz Carlos Garcia, escrevente auxiliar, o datilografei. E eu Waldemar da Mouta Campello, escrivão substituto, subscrevo. (a) Epaminondas José Pontes. — Sôbre um selo de Custas Judiciais no valor de um cruzeiro). Está conforme. O escrivão substituto, Waldemar da Mouta Campello, Escrivão Substituto.

JUIZO DE DIREITO DA 6ª VARA CIVEL DO DISTRITO FEDERAL — EDITAL de citação, com o prazo de vinte dias, na forma abaixo: — O Doutor Cloves Rodrigues, Juiz Substituto, em exercicio, na Sexta Vara Civel do Distrito Federal, etc.: FAZ SABER aos que o presente edital de citação, com o prazo de vinte dias virem ou dele conhecimento tiverem que, pelo mesmo se cita MANOEL FRANCISCO, português, desquitado, comerciante, residente que era à Estrada de Jacarepaguá 7.536, e em lugar incerto e não sabido, em virtude de requerimento feito por CAIO FURTADO DE MENDONÇA, nos autos de ação ordinária, ora em fase de execução de sentença, que este último contende com aquele, para que, em tempo de prazo de vinte e quatro (24) horas, pague a importancia de ..... Cr$ 43.679,90 (quarenta e três mil, seiscentos e setenta e nove cruzeiros e noventa centavos), juros de mora, as custas advindas e as que se forem até final execução, inclusive honorarios advocaticios, sob pena de penhora em tantos de seus bens quantos bastem para o pagamento da mencionada divida, tudo de conformidade com as peças que vão ser adiante, para os devidos fins, do modo seguinte: "Audiencia de Instrução e Julgamento (fls. 42/44). Aos sete dias do mês de julho de mil novecentos e cinquenta e quatro, nesta cidade do Rio de Janeiro e em a sala de audiencia do Juizo de Direito da Sexta Vara Civel do Distrito Federal, onde se encontrava presente o M.M. Juiz de Direito, doutor Nelson Ribeiro Alves, comigo escrevente juramentado, abaixo declarado, aí, as 14,00 horas, pelo M.M. Juiz foi ordenado ao porteiro dos auditorios procedesse a abertura da audiencia de instrução e julgamento nos autos de ação ordinária movida por Caio Furtado de Mendonça contra Manoel Francisco. Aberta a audiencia com as formalidades legais e feito os pregões de estilo, compareceu, apenas, o autor, representado por seu advogado, doutor Henrique O. Coutinho Ferreira. Iniciados os trabalhos e não havendo qualquer praça a ser realizada, o M.M. Juiz deu a palavra ao doutor advogado do autor, o qual se reportou ao articulado na inicial, salientando que o réu não havia contestado a presente demanda; que a ação deveria ser julgada procedente. Pelo M.M. Juiz foi dada a seguinte sentença: Vistos, etc.: Caio Furtado de Mendonça propôs a presente ação ordinária contra Manoel Francisco, alegando que, mediante contrato particular, alugou ao senhor Kirilo Rolanick o imóvel de sua propriedade sito à rua Candido Benicio, oitocentos e dois, casa I, e pelo aluguel mensal de dois mil e duzentos cruzeiros, prazo de dois anos; que o réu foi fiador e principal pagador do referido contrato, responsabilizando-se por seu fiel cumprimento até a entrega das chaves; que o locatário, no entanto, deixou de pagar os alugueres a partir de agôsto de mil novecentos e cinquenta e três, o que ensejou a propositura da ação de despejo perante o Juizo de Direito da 1ª Vara Civel, sendo o imóvel abandonado pelo locatário, acrescendo que, em vistoria, os danos arbitrados pelo locatário, digo, arbitrados em dezoito mil cento e cinquenta cruzeiros, além da necessidade de trinta dias para a efetivação dos reparos; que tais fatos constituiram incontestavelmente, infrações contratuais, incorrendo o locatário na multa de seis mil e seiscentos cruzeiros, previsto na cláusula VII; que o réu, assim, espontou ser responsavel pelos alugueres em atraso e no valor de doze mil e oitocentos e oitenta cruzeiros, mais o aluguel de um mês e relativo ao tempo para a efetivação da obra em dois mil e duzentos cruzeiros, a quantia de dezoito mil cento e cinquenta cruzeiros para os reparos e pinturas, bem como a de seiscentos e vinte e quatro cruzeiros e noventa centavos das custas da ação de despejo e duzentos e quarenta e quatro cruzeiros e vinte centavos da vistoria, além de honorarios advocaticios em seis mil cruzeiros e a multa contratual de seis mil e duzentos cruzeiros, tudo no importe de quarenta e seis mil quatrocentos e noventa e nove cruzeiros e dez centavos; que a ação deverá ser julgada procedente, condenado o réu ao pagamento do principal, custas e honorarios advocaticios. A inicial veio instruida com os documentos de folhas sete a trinta e cinco. O réu foi regularmente citado, mas não ofereceu defesa, como se verifica da certidão lavrada às folhas trinta e nove. Saneado o processo, realizou-se a audiencia de instrução e julgamento, quando o patrono do autor teceu considerações orais, estando o resumo acima consignado. Isto posto: O locatário, em verdade, infringiu o contrato de locação, tanto que deixou de pagar os alugueres devidos, o que ensejou a propositura da ação de despejo, julgada procedente perante o Juizo de Direito da Primeira Vara Civel, como se verifica da certidão de folhas dez, além de infringir outras clausulas contratuais. Acresce que o reu não ofereceu defesa, confessando, assim, toda a materia de fato arguida, tendo aplicabilidade, destarte, o estatuido no artigo duzentos e nove da lei adjetiva civil. Quanto ao ressarcimento pretendido, a clausula VII, com efeito, estabeleceu a multa de seis mil e seiscentos cruzeiros para a parte infratora, além da obrigação de liquidar os demais compromissos assumidos, verificando-se, assim, a cumulação de penas. O autor reclamou o pagamento de duas verbas, aliás, sem amparo no aludido contrato, ou melhor, relativas aos honorarios referidos no documento de folhas nove, no importe de seis mil cruzeiros, e a quantia correspondente a um mês de aluguel para os reparos ou de dois mil e duzentos cruzeiros, ficando a indenização reduzida, em tal conjuntura, para a quantia de trinta e oito mil duzentos e noventa e nove cruzeiros e dez centavos. Por tais motivos, julgo, em parte, procedente a ação e condeno o réu a pagar a quantia de trinta e oito mil duzentos e noventa e nove cruzeiros e dez centavos, juros de mora, a partir da inicial, honorarios advocaticios, estes na base de dez por cento sôbre o principal. Custas em proporção. Publique-se, registre-se e intime-se". Nada mais havendo ocorrido na audiencia foi a mesma encerrada com as formalidades legais da abertura. E, para constar, lavrei o presente termo que, lido, assinam. Eu, Luiz Lomeu Magacho, escrevente juramentado, que o datilografei. E eu, Sylvio Cavalcanti de Oliveira, escrivão, que o subscrevo. Nelson Ribeiro Alves. Henrique O. Coutinho Ferreira". "Certidão (fls. 45). Certifico e dou fé que decorreu o prazo legal, sem que fosse recorrido da sentença de folhas 42/44, destes autos. Rio, 26-7-954. O escrivão, Sylvio Cavalcanti de Oliveira". "Custas (fls. 48-48v.). Luiz Senra de Oliveira. Contador do 4º Ofício. Escrevente Substituto Paulo Campanha. Palácio da Justiça. Calculos para verificação do principal, juros de mora, honorarios de advogado e custas em proporção, que vence Caio Furtado de Mendonça, contra — Manoel Francisco: 1 — Principal: Cr$ 38.299,10 — Juros de mora sôbre Cr$ 38.299,10, a contar de 14 de maio de 1954 a 30 de julho do mesmo ano: 435,10. — II — Honorarios de advogados: Valor do principal: Cr$ 38.299,10. 10 % sôbre Cr$ 38.299,10 3.829,90 — III — Custas em proporção: Distribuição fls. 2 e 1o Cr$ 10,00 — Taxa judiciaria fls. 2o2,50 — Sêlos de fls. 2/3, 16/17 e 20, 11,90 — Procuração e sêlos fls. 6, 10,90 — Certidão e sêlos, fls. 10/13, 86,60 — Certidão e sêlos, fls. 25/32, 50,60 — Intimação, fls. 22, 30,00 — Selos de fls. 27 e 46, 5,90 — Custas apuradas a fls. 34, 244,20 — Mandado e sêlos fls. 37/38, 50,60 — Intimação fls. 38v., 30,00 — Custas apuradas à fls. 40, 249,90 — Termo, ata e taxa, fls. 42/44, 80,60 — Calculos n. 177 e 178 e sêlos, 202,60 — Termos e certidões n. 122 e 142, 48,00 — Parcel selado, 15,00 — Proporção: Custas apuradas, Cr$ 1.299,60, que feito o calculo de proporção entre o valor do pedido e a condenação, resultam em: Taxa da proporção: 82 % = 1.065,70 — Total: Cr$ 43.679,90 — Decreto n. 11051 e 8.1242. Nos termos do artigo 8º letra b, desse lei declaro que foi recolhida a Caixa de Assistencia dos Advogados, a quota das custas contadas até a presente data, na importancia de Cr$ 81,90. Rio, 30 de julho de 1954. Luiz Senra de Oliveira". "Feito (fls. 54): Rems. Sr. Dr. Juiz da 6ª Vara Civel. Caio Furtado de Mendonça, nos autos da ação ordinária que move contra Manoel Francisco, em face da certidão de fls. do Sr. Oficial de Justiça, requer se digne V. Exca. mandar citar o R. por editais. P. Deferimento. Rio de Janeiro, 16 de novembro de 1955. Henrique O. Coutinho Ferreira, Adog. inse. 3168". Despacho: "Nos autos. Rio, 24-11-55. N. R. Alves". Despacho (fls. 55): "Faça-se a citação edital e com o prazo de vinte dias. Rio, 22-11-55. N. R. Alves". Assim, pelo conteúdo do presente, fica citado o executado MANOEL FRANCISCO, que se encontra em lugar incerto e não sabido, para ciência das peças aqui bem e fielmente transcritas; ciente ainda de que êste Juizo tem sede à rua D. Manoel n. 29, 1º andar, no edificio do Palácio da Justiça, desta Capital, onde se encontram os aludidos autos, em cartório, para o necessário exame de quaisquer interessados. Para constar, mandou passar êste com o prazo de vinte dias, para ser afixado no lugar de costume, depois de trasladado para os respectivos autos, e do qual foram extraidas mais duas cópias, que deverão ser publicadas no "Diário da Justiça", uma vez, assim como duas vêzes neutro órgão da imprensa diária de grande circulação, na forma da lei. Dado e passado nesta cidade do Rio de Janeiro, Distrito Federal, 12 de janeiro de mil novecentos e cinquenta e seis. Eu, Luiz Lomeu Magacho, escrevente juramentado, que o datilografei; E eu, Sylvio Cavalcanti de Oliveira, escrivão, que o subscrevo. Doutor Clovis Rodrigues. (Juiz). Está conforme. Data supra. Pelo escrivão, Luiz Lomeu Magacho.

Saráu aprontou em...

(CONCLUSÃO DA 9ª PÁGINA)

1º PAREO

RAFFLES, L. Diaz, 800 em 60" 3|5

PEDRO, O. Ulloa, 600 em 38" 3|5

PEDROXO, E. Castillo, 600 em 36" anteontem

RETINTO, A.G. Silva, 600 em 35"3|5 anteontem

5º PAREO

KHANIA, L. Diaz, 700 em 45" 3|5

HABILIA, S. Barbosa, 700 em 49"

LA REINE, M. Silva, 600 em 40"

6º PAREO

ELU, D.P. Silva, 360 em 22"

REPIQUE, J. Baffica, 360 em 21"2|5

SEAMASTER, O. Mouro, 800 em 21"1|5 anteontem

SARAU, O. Ulloa, 360 em 21"

ULO, M. Silva, 600 em 36"

CINAMOMO, D. Moreira, 500 em 29"

JASMINO, F. Castillo, 600 em 36"2|5 anteontem

MANGAZ, L. Diaz, 600 em 36" 4|5

PROTETOR, A. Brito, 600 em 37"2|5

7º PAREO

KING BAR, E. Castillo, 1000 em 64"

JONLE, J. Baffica, 800 em 50"

HERCULES, L. Lins, 800 em 51"

GO DRAKE, R. Martins, 1000 em 65"3|5 anteontem

SANCY, J. Ramos, 700 em 43" 2|5

8º PAREO

DANILO, M. Silva, 800 em 51" 2|5

SERIGOTE, J. Portilho, 700 em 46"1|5, anteontem

CORCEL, E. Castillo, 600 em 39"3|5, anteontem

SELVAGEM, G. Almeida, 600 em 36"3|5, anteontem

REVOLTADO, N. Pereira, 800 em 52"

DEMITE, J. Ramos, 600 em 38"

BOGO, M. Henrique, 600 em 29"2|5, anteontem

ALINHADO, O. Fernandes, 600 em 38"

Programa de domingo

1.º PAREO — ÀS 14,30 HORAS — 1.400 METROS, Cr$ 60.000,00

		Ks.
1—1	Serrana	5 54
2—2	Cloche d'Or	3 54
3—3	Urauna	4 54
4	Sertania	5 54
4—5	Jallea	2 54
6	Charmaine	1 54

2.º PAREO — ÀS 14,55 HORAS — 1.400 METROS, Cr$ 60.000,00

		Ks.
1—1	Brisque	4 55
2—2	Luxiana	1 55
3—3	Sur Mer	3 52
4—4	Florença	5 52
5	Telus	3 55

3.º PAREO — ÀS 15,20 HORAS — 1.600 METROS, Cr$ 65.000,00

		Ks.
1—1	Torino	6 52
2	Blue Bird	1 53
2—3	El Mayoral	7 55
4	Havatuna	6 53
6	Bong Lal	8 53
3—5	Toulouse	3 53
4—7	Ventaneto	4 55
"	Imperialis	2 55

4.º PAREO — ÀS 15,50 HORAS — 1.400 METROS, Cr$ 70.000,00

		Ks.
1—1	Raffles	5 55
2—2	Cedro	6 55
3—3	Ipê-Roxo	2 55
4	Livadia	1 53
4—5	Retinto	4 55
6	Bijou	3 53

5.º PAREO — ÀS 16,20 HORAS — 1.600 METROS, Cr$ 60.000,00

		Ks.
1—1	Cinotta	8 56
2—2	Khania	1 56
3	Habilia	7 56
3—4	Fairy Tale	4 56
5	Sans Gêne	5 56
4—6	La Reine	2 56
7	Sarça	6 56

6.º PAREO — GRANDE PREMIO MINISTERIO DA AGRICULTURA — (Classico) — 1.000 METROS — Cr$ 100.000,00 — ÀS 16,50 HORAS.

(BETTING)

		Ks.
1—1	Eld	7 54
2	Repique	4 54
3	Seamaster	8 54
2—4	Sarau	2 54
6	Turvo	6 54
5	Ulo	5 54
3—7	Cinamomo	10 54
8	Jasmino	11 54
9	Silvino	13 54
4-10	Mangaz	12 54
11	Protetor	9 54
12	Jamacaran	8 54
"	Portaló	3 54

7.º PAREO — ÀS 17,20 HORAS — 1.000 METROS, Cr$ 100.000,00

(BETTING)

		Ks.
1—1	King Bay	2 58
"	Kenmore	8 53
2—2	New Wonder	6 57
3	Jonle	7 54
4	Hercules	5 56
5	Next	3 50
1—6	Go-Drake	4 54
7	Sancy	1 50
8	Maron	9 50

8.º PAREO — ÀS 17,50 HORAS — 1.600 METROS, Cr$ 45.000,00

"BETTING)

		Ks.
1—1	Danilo	1 52
2	Serigote	10 58
3	Bolonha	3 58
2—4	Corcel	12 60
5	Ardeolo	8 56
6	Selvagem	11 52
3—7	Revoltado	13 60
8	Tio Pepto	14 56
9	Quetzal	7 52
10	Laplace	5 52
4-11	Demito	9 58
12	Bogó	6 56
13	Alinhado	2 56
14	Romantico	4 58

Informes sôbre os estreantes

Eis os informes sobre os animais estreantes, inscritos esta semana na Gavea:

CHANTANT — fez 1000 metros em 64"3|5, e aprontou em 36" os 600 metros.

RUBIROSA — trabalhou em 63" 3|5, fazendo 21"3|5 os 300 metros.

URUPES — trabalhou 1000 metros em 66"3|5 com facilidade

ITAPAGE' — muito preparado, com varios trabalhos o ultimo em 64" o quilometro. Aprontou em 36"

ROSOW — passou 1000 metros em 64" e aprontou em 36"2|5

PROTETOR — fez 1000 metros dos 1200 nos 200 em 63" e no apronto marcou 37"2|5. Correrá o classico, apenas, no domingo.

SARRACENO — tem 64"2|5 dos 1200 nos 200 e no apronto fez 23" os 300 metros.

PORTALO — vindo dos 1200 metros fez chegada nos 200, fazendo 64". Aprontou em 36" 2|5.

CENTENAIRE — trabalhou em 64"3|5 e aprontou em 36"1|5.

SILVINO — passou os 1000 metros em 64" e fez 300 em 23"

TURVO — teb 64" para o quilometros e no apronto 21"2|5

MANGAZ — marcou 62"3|5 para os 1000 metros, derrotando facil Lady Jess.

RICHMOND — estevo inscrito e foi "forfait" há dias. Trabalhou 1400 metros em 90"3|5 com ação regular.

OJAVILO — estreia com varios trabalhos, o ultimo em 91" os 1400 metros, tocado, com Marchant "up". Aprontou em 43"2|5

ARRECIFE — Irmão de Tejucupapo e outros, bem galopado, com 92"2|5 os 1400 sem obrigar.

CINDERELA — passou 800 metros em 49" e aprontou na reta oposta 500 metros em 29"

VIEIRA — trabalhou em 64"2|5 os 1000 metros. Não vimos aprontar.

KUTY — fez 1000 em 64" e aprontou em 37"

UMBRIA — fez 1000 metros em 63"2|5 e aprontou 300 eb 21" 3|5.

SERTANIA — marcou 53" para 800 metros, muito facil. No apronto junto com Swetheart fez 35"3|5.

SICILIA — passou 1000 metros (1200 nos 200 metros) em 63" e desceu a reta em 36"1|5, no apronto.

CIRENAICA — juto com Jata, fez 1000 metros em 65" e 22" os 300 metros no apronto.

JATA — regula com Cirenaica, junto com a qual trabalhou e aprontou.

SICILIANA — fez 1000 metros em 65"3|5 e aprontou em 21"2|5

IAPONA — passou 1000 metros em 36"2|5

JALICA — tem 64"2|5 para 1000 metros e aprontou em 36"2|5. Correrá no domingo apenas.

SERRANA — tem 64" para os 1000 metros, dos 1200 aos 200.

CLOCHE D'OR — fez 800 metros em 49"2|5 na ultima vez que vimos.

URAUNA — trabalhou 1000 metros em 64"2|5, perdendo para Umbria. Aprontou 300 metros em 21"1|5.

CHARMAINE — fez os 1000 metros em 64"

ELU — trabalhou 100 metros em 62" junto com Bold Boy.

REPIQUE — tem 64" para os 1000 metros.

SEAMASTER — passou 800 metros em 49" junto com Sweetheart e aprontou em 21"1|5.

SARAU — passou 1000 metros (1200 nos 200 metros) em 62" ULO — tem 63" para o quilometro Derrotando Silvino.

CINAMONO — fez 80 0metros em 49", junto com Cinderela.

JASMINO — trabalhou em 64"2|5 e aprontou em 36"2|5.

JAMACARAU — junto com Portaló, fez 64"2|5 os 1000 metros (1200 nos 200 metros).

Grande Concurso Mensal "GAZETA DE NOTICIAS"

INSTRUÇÕES PARA HABILITAÇÃO AO NOSSO SORTEIO CORRESPONDENTE À COLEÇÃO DE CUPÕES DA SÉRIE HH

Os leitores de GAZETA DE NOTICIAS que desejarem concorrer ao sorteio mensal de nossos premios deverão obedecer as seguintes instruções:

1 — Recortar diariamente o cupão publicado em nossa primeira página;

2 — Juntar seis (6) cupões e trocá-los na séde da GAZETA DE NOTICIAS á rua Teofilo Otoni 142, ou nos locais abaixo relacionados por um bilhete numerado emitido pela Agência Junior de Publicidade Ltda. O qual concorrerá ao sorteio da Loteria do Estado do Rio, de 22 de março de 1956;

3 — Cada coleção de seis (6) cupões será trocada por um bilhete numerado que concorrerá ao sorteio;

4 — Os leitores do interior poderão enviar pelo Correio suas coleções de cupões para a GAZETA DE NOTICIAS juntamente com um envelope selado para a remessa pelo nosso Departamento de Divulgação e Propaganda ao interessado do bilhete que concorrerá ao sorteio;

NOSSOS PREMIOS

São os seguintes os premios que oferecemos aos nossos leitores:

1º PREMIO — 1 terreno Fazendinha Itaipu (Niterói);

2º PREMIO — 1 geladeira Climax, oferta da J. ISNARD;

3º PREMIO — 1 maquina de costura, oferta da CASA NENO;

4º PREMIO — 1 colchão de molas "PLUMA";

5º PREMIO — 1 liquidificador "ARNO";

6º PREMIO — 1 bicicleta;

7º PREMIO — 1 enceradeira "ARNO";

8º PREMIO — Aparelho de chá;

9º PREMIO — 1 gaita de boca;

10º PREMIO — 1 caneta tinteiro.

CARTA PATENTE Nº. 197

O nosso concurso é feito em combinação com a Agência Junior de Publicidade Limitada e apoiado pela Carta Patente Federal numero 197 de 17 de novembro de 1950.

BILHETES CORRIDOS

Os bilhetes corridos e não premiados concorrerão a sorteios especiais que distribuirão como premios terrenos. As datas de realização serão oportunamente marcadas.

Entretanto os portadores dos referidos bilhetes (bilhetes corridos) que quiserem participar do proximo sorteio da série "HH" poderão trocar 6 dos mesmos bilhetes por um que concorrerá ao sorteio da citada série "HH".

LOCAIS DE TROCA DE CUPÕES POR BILHETES

CENTRO — Avenida Presidente Vargas, esquina com Avenida Passos — CASA NENO.
Rua do Acre, esquina com Avenida
LARGO SÃO FRANCISCO. 23-1.º andar (Inicio da Rua do Teatro — ÓTICA SÃO MIGUEL
CIRCULAR DA PENHA — Rua Lobo Júnior, 1976 FARMÁCIA NOSSA SENHORA DA ESTRE'A.
PENHA — Rua Nicarágua, 238 — CASA PROLUX.
RAMOS — Rua Leopoldina Rêgo, 28 — FARMÁCIA RAMOS.
ESTACIO — Rua Machado Coelho, 150 — FRIGO PARQUE LTDA.
RIO COMPRIDO — Rua do Bispo, 123 — BAZAR RIO COMPRIDO.
HIGIENÓPOLIS — Rua Darke de Matos, n. 4-A — BAZAR DO BAIRRO.
MÉIER — Av. Amaro Cavalcanti, 51 — CARLOS BOTELHO & CIA. LTDA.
BONSUCESSO — Avenida dos Democráticos, 703-A "COLOMBO" LOUÇAS & FERRAGENS LTDA.
PILARES — Rua Alvaro de Miranda, 33-1.º, sala 6 — ALFAIATARIA SÃO LUIZ.
SANTA CRUZ — Rua Marquês de Maricá, 15 — ARMAZÉM MODESTO.
BOTAFOGO — Voluntários da Pátria, 365 — FARMÁCIA NOVA LTDA.
JARDIM BOTANICO — Rua Voluntários da Pátria n. 451 — FARMACIA MODERNA LTDA.
ITAPIRU-RIO COMPRIDO — Rua Azevedo Lima, 25 e Rua Campos da Paz, 237 — ARMAZÉM PRINCIPAL.
ALDEIA CAMPISTA — Rua S. Francisco Xavier, esq.
PRAÇA DA BANDEIRA — Mariz e Barros — PALACIO DA CRIANÇA.
MAR. HERMES — Av. Osvaldo Cordeiro de Faria n. 89-A — JOAQUIM F. DE ALMEIDA.
NITERÓI — Junto às Barcas. BANCA DE JORNAIS. ESTADO DO RIO
NOVA IGUAÇU — Rua Otávio Tarquino, 146 — RÁDIO TÉCNICA MINEIRA.
SÃO JOÃO DO MERITI — Rua da Matriz, 358 — CASA PAULISTA LTDA.
OLINDA — Av. Senador Salgado Filho, n. 104 — CASA GUARACI.

AS MAIS BELAS MELODIAS DE PORTUGAL
SÃO APRESENTADAS EM
A quarelas Portuguesas
OFERTA DA
Camisaria Progresso
PRAÇA TIRADENTES, 2 E 4
AOS SÁBADOS DE 13 AS 14 HORAS ATRAVÉS DA
PRA-3 - RÁDIO MUNDIAL - 860 kcs.
EMISSORA DA ORGANIZAÇÃO VICTOR COSTA

Ceres F. Clube x A. Atlética Sereno

O Rio a mercê do fogo

O coronel Souza Aguiar, comandante do Corpo de Bombeiros desta capital, encaminhou ao ministro da Justiça uma mensagem, com exposição de motivos, solicitando o aumento do efetivo da cororação de 1.500 homens ara 3.000 homens, bem como dotação orçamentária para aquisição de equipamento adequado para atender às exigências atuais, para combate a incêndios e serviço de salvamento, em geral, em que habitualmente são empregados os seus serviços.

Ao que se informa, o ministro da Justiça, após os estudos necessários, encaminhará o expediente, por copia, com mensagem à Presidência da República, para que, dali, seja enviado à Câmara dos Deputados.

SÃO NECESSARIOS 6 MIL HOMENS

A propósito, o coronel Souza Aguiar, falando à reportagem de GAZETA DE NOTICIAS, declaron que, depois de tomar mais amplo conhecimento da organização do Corpo de Bombeiros, compreendeu que todas as deficiências decorrem, vão de qualquer falha técnica do pessoal, que é todo adestrado nos mais altos niveis da atualidade bombeiristica, mas tão somente devido à carência numerica e de material.

— Assim — concluiu o coronel Souza Aguiar — o ideal seria que pudessemos aumentar o efetivo para seis mil para cobrir, pelo menos, 38 ou 40 jurisdições susceptiveis de ocorrências de fogo, com reforços maiores em zonas comerciais e industriais, tudo com equipamento adequado e outros elementos, inclusive abastecimento dagua, para que a cidade possa contar com um serviço à altura do seu progresso.

INDIO FAZ ANOS — Por motivo da passagem do seu aniversário natalicio, Indio, o popular atacante rubro-negro ofereceu uma festinha intima, em sua residência á qual compareceram diversos colegas de cube entre eles Jordam, Paulinho, Dida e Babá que aparecem na foto, pela ordem ladeando o aniversariante.

MÚSICA

NOTICIAS

Criação da Orquestra Sinfônica Juvenil

OPORTUNIDADE ABERTA AOS JOVENS MUSICISTAS

Está obtendo repercussão nos meios musicais a resolução da Comissão Artistica e Cultural criando a Orquestra Sinfônica Juvenil do Teatro Municipal, que tem por finalidade a formação de jovens instrumentistas perfeitamente aptos a integrar conjuntos sinfônicos e, em especial, a própria Orquestra do Teatro Municipal. Isto equivale dizer que os jovens portadores de certificado da terminação do curso da Orquestra Juvenil, terão em realidade de condições, absoluta preferencia no preenchimento das vagas que vierem ocorrer na Orquestra do Teatro. E' oportuno mencionar-se que numerosas serão essas vagas nos proximos anos, visto que grande parte dos professores da Orquestra do Teatro atingirá a idade limite para a aposentadoria. Além dessa oportunidade, os jovens instrumentistas terão, um regime de absoluta gratuidade, cursos intensivos para todos os instrumentos, ministrados por professores de reconhecida idoneidade.

Ainda mais, com o objetivo de despertar o interesse dos jovens para estudo de determinados instrumentos, justamente aqueles de que mais carecemos, como oboé, fagote, trompa, tuba, timpano, as maiores facilidades de ingresso serão concedidas, bastando simplesmente uma demonstração prática que evidencie a possibilidade de êxito do candidato no instrumento a que se irá dedicar.

TEATRO MUNICIPAL
Concurso para a Orquestra Sinfônica

Com o objetivo de preencher alguns claros existentes na Orquestra Sinfônica do Teatro Municipal, a CAC, deliberou realizar uma prova de habilitação, encontrando-se abertas as inscrições, na forma prevista pelo Regimento Interno dessa casa de espetáculos.

As referidas provas serão realizadas de 10 a 15 de março, proximo, devendo constar do seguinte:

Execução de uma peça transcedental, à escolha do candidato; leitura de um trecho à primeira vista; transposição de um trecho musical; prova com orquestra.

Serão considerados os titulos apresentados pelos candidatos até o total de 30 pontos.

As provas serão para 2 violinos; 2 violas; 1 violoncelo; 1 contrabaixo e 1 trompet.

As inscrições estão abertas na secretaria do Teatro Municipal até o dia 8 de março das 13 às 17 horas.

Em Campo Grande, o Botafogo

O Botafogo de Futebol e Regatas, representado por um quadro misto, jogará amanhã, em Campo Grande, onde enfrentará o Campo Grande Atletico Clube, campeão local.

O quadro alvi-negro será orientado pelo técnico Paulo Amaral.

Hoje em Indiana...

(CONCLUSÃO DA PAGINA 12)

Walter — Tião e Renato — Rico — Barbosa e Dodo — Tiãozinho — Leo — Maxwell — Russo e Mario.

O próximo "match", reunirá o Olaria contra o quadro do Florida Paulista, confronto previsto para têrça-feira á noite.

Luta Livre e "Jiu-Jitsu" no Ginásio do Tijuca

(CONCLUSÃO DA PAGINA 12)

Ricardo Calmon e Reinaldo Almeida, todos já contratados, terão como principal finalidades apontar os grandes valores da luta livre e "jiu-jitsu", assim como descobrir elementos novos, com real capacidade para o esporte predileto dos japonêses.

Esses "pegas", que por sinal, começam a despertar grande interesse entre os aficionados, serão realizados semanalmente sob a orientação e contrôle do ex-campeão brasileiro, George Gracie.

O choque principal da rodada inaugural a ter lugar no sábado da próxima semana, reunirá os consagrados lutadores Sakai e Biriba, que não há muito empataram em memoráveis lutas com Emetério, o "virtuose" da Academia Gracie. Esse duelo, será dos mais emocionantes, tanto mais como se sabe Biriba, o irriquieto, o possante lutador está com uma gana fora do comum por liquidar Sakai, que, por seu turno, em absoluto acredita no poderio do seu adversário.

Aguardem, pois, os amantes do "jiu-jitsu" e da luta livre essa grande noitada para a qual outros lutadores de reconhecidos méritos continuam aderindo.

Venenos Suburbanos

SOMBRA DA NOITE

Os craques da copa do Ceres F. C., foram vencidos domingo último, de forma espetacular. Alguns jogadores, do quadro principal, da copa, chegaram atrazados. Conclusão a turma do Sporting Clube do Brasil, já tinham acabado com todo o estoque de cervejas. Por este motivo, o Helio, ficou falando sozinho, pois sendo fim do mês, as coisas, não estavam boas e ele só tem crédito no bar da casa...

* * *

Um certo goleiro de Campo Grande, ao fazer sua inscrição pelo Esporte Clube Brasil, para disputar o Campeonato dos Clubes Independentes perguntou a um diretor quanto era o bicho. Não cito o seu nome, por que sei que o referido jogador é assiduo leitor da veleta GAZETA DE NOTICIAS e o veneno, vai lhe servir, para exemplo, pois êle sabe quem estou me referindo. Não é Jacinto?...

* * *

Também um certo presidente de um clube da zona sul, tem até medo de ler esta seção. Entretanto aviso a este presidente, que lhe considero tão infeliz que não mencionarei o seu nome nos venenos...

* * *

Espero voltar na próxima terça-feira, se os DEUSES deixarem...

LIVRARIA FRANCISCO ALVES
LIVREIROS E EDITORES
RUA DO OUVIDOR, 166 — Rio
FUNDADA EM 1854

Flavio e...

(CONCLUSÃO DA PAGINA 12)

bandeirantes para serem convocados.

GIFFONI O MÉDICO

Na reunião de ontem ficou escolhido também o substituto de Pais Barreto, sugerindo Flavio Costa que fosse convocado o dr. Amilcar Giffoni, atualmente, servindo ao Taubaté para médico do selecionado. Mario Americo foi também escolhido como massagista.

Decidiu-se que os jogadores cariocas que tomarem parte na «melhor de três» do campeonato de 55 irão mais tarde para o selecionado, possivelmente, apresentando-se em Recife ao treinador.

PRODUTOS DE VALOR DA
FLORA MEDICINAL

JURUPITAN
Combate as cólicas e as congestões de figado, os cálculos hepáticos e a icterícia

DIRAJAIA
Expectorante indicado nas bronquites e nas tosses por mais rebeldes que sejam

CHÁ MINEIRO
Indicado contra reumatismo gotoso e artritismo, moléstias do pele e por ser muito diurético nas doenças dos rins

LUNGACIBA
Poderoso tônico amargo ativo e órgão digestivo, combatendo as diarréias e o catarro intestinal, estimulando o apetite

VENDEM-SE EM TÔDAS AS FARMACIAS E DROGARIAS
— PEÇAM GRATIS NOSSO ÚTIL CATALOGO CIENTIFICO
J. MONTEIRO DA SILVA & CIA.
195 — Rua 7 de Setembro — 195
Telefone: 23-2726 — RIO DE JANEIRO

Começa amanhã a temporada automobilistica

(CONCLUSÃO DA PAGINA 12)

cuito do Maracanã". O regulamento dessa corrida já foi aprovado pela Comissão Desportiva do ACB e encontra-se á disposição dos interessados, bem como os boletins de inscrição.

A fim de convidar os volantes paulistas para tomar parte no "Circuito do Maracanã" segue hoje, para S. Paulo, o Sr. Helio Surerus, membro da Comissão Desportiva.

TEATRO

(CONCLUSÃO DA 6ª PAGINA)

Luminosas constituem um milagre de técnica, combinando luz e água, música e côr, no mais surpreendente espetáculo de «ballet» aquático jamais visto entre nós. As «Skating Vanities», com seus 80 artistas, constituem o mais sensacional «show» que pudemos sonhar.

PASSAGEIROS PARA MARTE

A companhia do produtor Van Gal está apresentando, no Serrador, a interessante peça musicada — «Passageiros para Marte» — em suas sessões noturnas, ás 20 e 22 horas. Muito animam o desempenho, além de outros, os artistas Vieirinha e Violeta Ferraz.

«E' SAMBA NA MALOCA»

Após algumas semanas de ausência do palco do Follies onde desempenhava o primeiro papel feminino da revista «Very Good Carnaval», em virtude duma passageira enfermidade, voltou ao convivio com o público da zona sul a simpática e escultural Lilian Fernandes que todas as noites continua arrancando aplausos intermináveis dos seus muitos admiradores e público em geral.

Colé continuará com «Very Good Carnaval» somente até o dia 6 de março, sendo a mesma substituida pelo seu segundo espetáculo da presente temporada, a revista «E' Samba na Maloca», na qual intervem entre outros: Colé, Almeidinha, Lilian Fernandes, Dalila, Daniel Filho, Dede, Serrano, Victoria, Adir Darcel, etc.

CARTAZ

DULCINA (ex-Regina) — No **Pais dos Cadillacs** — Pela Companhia Silveira Sampaio — às 20 e às 22 horas. Telefone 32-5817.

COPACABANA — A **Folha de Parreira** — Pelos Artistas Unidos — às 21 horas. Tel 57-1818

JARDEL — No Mundo da Lua, pela Companhia Ankito às 20 e às 22 horas

FOLLIES - Very Good Carnaval — Pela Companhia Colé — às 20 e às 22 horas Tel. [illegible]

RIVAL — Bife Bebida e Sexo — — Pela Companhia Nicette Bruno — às 20 e às 22 horas. Telefone 22-2721.

MADUREIRA — A Alegria do Peru — Pela Companhia Zaquia Jorge — às 21 horas. Telefone 22-9146.

CARLOS GOMES — **A boca é boa** — Telefone 22-7661.

GINASTICO — Os Filhos de Eduardo — Pelo Teatro Brasileiro de Comédia — às 21 horas Telefone 42-4090.

RECREIO — Castiga o Couro — Pela Companhia de Revistas, às 20 e às 22 horas. Telefone 22-8164.

GLORIA — Prof. Karl Weissmann, o mago do hipnotismo, às 21 horas. Tel 22-9146.

SERRADOR — Passageiros para Morte — Pela Companhia de Revistas Van Gal às 20 e às 22 horas.

Em sua excelente praça de esportes o Ceres Futebol Clube, de Bangu, receberá na tarde de amanhã, a visita do Associação Atletica Sereno, de Campo Grande, que fará o seu reaparecimento este ano.

O conjunto do Sereno, muito embora encontrando-se fora de forma, irá ao campo integrado de todos seus valores.

COMPLETO O CERES

O Ceres, que domingo último venceu de forma sensacional o Sporting Clube do Brasil, jogará integrado de todos seus valores.

* * *

ATLETICO DA ALEGRIA E SUL-AMERICA DO CAJU

O cotejo a ser travado no campo da rua da Alegria, entre os conjuntos do Atletico Futebol Clube e Sul-America Futebol Clube, do Caju, vem sendo o assunto do momento nas rodas esportivas do São Cristovão.

Dois clubes aleitos a grandes lutas e possuindo em suas fileiras, autênticos ases do nosso futebol amador, farão uma luta sensacional.

* * *

JA' TEM MISS O VILA S. JOÃO

O Vila São João Atletico Clube, realizou sábado último, uma bonita festa em sua sede, para a colocação da faixa, na vencedora do concurso, Miss Vila São João. Foi vencedora a senhorita Maria Campos, que recebeu a faixa da senhorita Nei Camargo Mendes, Madrinha do clube.

A diretoria do Vila São João ofereceu um presente a Miss, que lhe entregue pela senhorita Celina Alves da Costa, Rainha da Primavera desta agremiação, que ao entregar o premio, proferiu um bonito discurso. Logo após a referida solenidade, foram empossados os novos eleitores eleitos. Diniz Camargo Mendes (vice-presidente), [illegible] Alves da Costa (primeiro tesoureiro), e Alvaro Gomes Pinto [illegible] secretário).

* * *

O TORNEIO INICIO DO C.C.I. CAMPO GRANDE

Será realizado amanhã, no campo do Vila Nova, o Torneio Inicio do Campeonato dos Clubes Independentes de Campo Grande.

Tomarão parte neste certame os seguintes clubes: C. A. Vila Nova — C.R. Nova Olinda — E. C. Jardim Paraiso — Mineiro A. Clube — Boa Esperança F. Clube — Rio Branco F. Clube, de Santa Cruz e Esporte Clube Brasil.

* * *

PRESENTE A NOSSA REPORTAGEM

Gazeta de Noticias foi escolhida como orgão oficial do Campeonato dos Clubes Independentes de Campo Grande. A nossa reportagem estará presente a este desfile esportivo, onde na próxima terça-feira daremos amplos detalhes do certame, com publicações das constituições dos quadros e fotografias.

Mineiro, espera vencer

Confiante o ex-defensor do Madureira, na peleja, que o 26 de Abril travará com o Rosita Sofia

MINEIRO, veterano e disciplinado amador do 26 de Abril que falou á nossa reportagem

O 26 de Abril Futebol Clube, de Campo Grande, terá um serio compromisso a saldar no Campeonato Campo Grande. Estando em segundo lugar, com oito pontos perdidos o clube presidido por João Caetano ainda espera conquistar o titulo de campeão deste certame. O Rosita Sofia, surge como uma pedra no caminho, das pretensões do 26 de Abril. Se perder esta partida ficará praticamente fora da conquista do titulo.

MINEIRO CONFIANTE

Mineiro, capitão da equipe do 26 de Abril, ainda não perdeu as esperanças. Num casual encontro que tivemos com o ex-defensor do 26 de Abril, o mesmo nos afirmou que o seu clube terá um dificil compromisso a saldar, pois vencer o Rosita Sofia, em seus próprios domínios é coisa muito dificil entretanto ele espera passar por esse obstáculo.

Esporte amadorista na Zona Sul

Escreve: ALMEIDA NETTO

Jogando domingo último, contra o time da Fábrica Nacional de Motores, o Esporte Clube Lisboa, de Copacabana, obteve duas expressivas vitórias. Os dirigentes do clube da rua Siqueira Campos, ficaram impressionados com o excelente tratamento de que foram alvos.

* * *

Sucessivas reuniões vem sendo realizadas, pela Liga Esportiva Amadorista da Zona Sul, a fim de acertar diretrizes para o campeonato de futebol de 1956. Os Srs. Cid Adário Padilha, Jorge de Castro Nascimento, Pedro David Reis e Daniel Pinto de Oliveira, estão desenvolvendo grande atividade para conseguir novos filiados para a LEAZS, no corrente ano.

No campo do Estádio do Bonsucesso, será realizado domingo próximo, o festival promovido pelo Bandeirante Futebol Clube, de Bonsucesso. A grande atração será a presença do valoroso conjunto do Paulo Freitas, de Copacabana. A família Jorge Nascimento, soma 4 pontos.

* * *

Os dirigentes da Liga Esportiva Amadorista da Zona Sul e do Esporte Clube Lisboa, de Copacabana, vão pleitear junto ao Sr. Romeu Dias Pino, diretor do Departamento Autônomo da Federação Metropolitana de Futebol, a designação de uma data, para a apresentação do escrete da zona sul, contra a equipe do Esporte Clube Lisboa, de Copacabana, filiado daquele Departamento, numa partida preliminar no Estádio Municipal do Maracanã.

* * *

A moçada esportiva da Praia de Pinto (inclusive flamengos) torce pelo sucesso do alucante Valdemar, do Fluminense, pertencente a [illegible] República, onde atuava pelo Expresinho. Parabéns.

Sensacional "show" radiofônico no Coimbra E. C.

Num espetáculo que terá início, hoje, às 20 horas, o Coimbra Esporte Clube oferecerá aos seus associados e adeptos, um sensacional "show" radiofônico em prol da candidatura de Noir de Barros da Silva, do qual participarão Agostinho Ferreira da Silva, o principe do acordeon; Helena Maria Soares, a cachopinha; Luci Silva, a graciosa do baião; Vasco Neto, o garoto prodigio do pandeiro; a dupla Garoto e outros componentes do clube do Gurí, dos Rádios Tupi, Tamoio e Televisão Tupi.

Os ingressos poderão ser adquiridos na portaria do clube, mediante aquisição de 7 votos para adultos e 4 para crianças.

Orf-Léne
TINGE MELHOR

ATENÇÃO

Carteirinhas para Clubes e Associações

A Fábrica de Artefatos de Couros e Plasticas, confecciona carteirinhas em várias côres, para clubes e associações esportivas. Pastas escolares carteiras, suspensórios de couros e de matéria plastica. — Preços dos menores.

Fábrica de Artefatos de Couros e Plasticas. — Rua Buenos Aires, 326, Distrito Federal. - Telefone 43-39[illegible]

GRUPO ESPIRITA BEZERRA DE MENEZES

Rua Major Medeiros, 50 — Iraja

ASSEMBLÉIA GERAL EXTRAORDINARIA

De ordem do sr. presidente ficam convocados os associados para tomarem parte na assembléia a realizar-se em 9 de março de 1956 ás 20 horas.

ORDEM DO DIA

Assuntos de interêsses gerais

Perciliano C. de Oliveira
Secretario

Dúvida na formação do Vasco: Ademir ou Dejair na ponta canhota

O Presidente Juscelino felicitou os jogadores brasileiros

O Presidente da República enviou ao Sr. Anderson Correia de Oliveira, chefe da delegação brasileira que ora se encontra no México, disputando o II Campeonato Pan-Americano, um telegrama de felicitações, pela feliz vitoria dos nossos gaúchos sôbre os chilenos, na noite de anteontem, por 2 x 1. Eis os têrmos da mensagem do Presidente Juscelino Kubitschek: — "Ao momento em que a representação nacional alcança expressiva vitória no Campeonato Pan-Americano de Futebol, apraz-me dirigir minhas cordiais felicitações aos jogadores brasileiros, que tão alto souberam elevar as nossas tradições esportivas".

Didi fora da seleção, pleiteará o Botafogo

O Botafogo pretende interessar junto a CBD no sentido de ser Didi que lhe causou uma fortuna, ser liberado da seleção para o selecionado brasileiro, fazendo parte da delegação do clube, quando da temporada na Europa.

Possivelmente Didi será repatriado, e o Botafogo, no intuito de entrosar o jogador ao quadro, espera designação da C. B. D.

Devemos informar que dificilmente o intuito do Botafogo conseguirá êxito, pois o treinador Flavio Costa como componentes da CBD, exige no ficar incorporado ao grupo dos jogadores, quando por determinação médica.

Didi não interessaria a seleção brasileira

FLAVIO E GIFONI JUNTOS NA SELEÇÃO

Mário Amér.co será o massagista - Osvaldo Brandão para auxiliar do técnico - Convocação a 16

FLAVIO, o técnico

Na reunião de ontem do Conselho Técnico de Futebol da CBD, na qual esteve presente o treinador Flavio Costa, foram tomadas medidas referentes ao proximo selecionado que irá á Europa.

Deliberaram que a convocação dos jogadores nacionais será no dia 16, apresentando-se os jogadores no dia 20. Nos dias 25 e 1 de abril, o seelcionado fara exibições em Belo Horizonte e Recife, respectivamente.

BRANDÃO O AUXILIAR

Pediu Flavio Costa para que fosse convidado o preparador paulista Osvaldo Brandão para seu auxiliar, decidindo-se então que na proxima semana Flavio irá a São Paulo para conversar com Brandão e Paulo de Carvalho, oportunidade em que estudará os nomes dos jogadores

(CONCLUI NA 11ª PAGINA)

GIFFONI, o médico

CANECA hoje atuará na intermediária. No clicê, o «player» com o ponta Paulino de Noronha, um dos grandes «comandantes» da candidatura general Vovó à Presidencia do Vasco

ANO 81 RIO 11.º 21
SÁBADO, 3 de Março de 1956
O TEMPO
TEMPO — Instável com chuvas
TEMPERATURA — Estável
VENTOS — De sul a leste, frescos
MAXIMA — 25,9
MINIMA — 22,0

Luta livre e "jiu jitsu"

A partir do dia 10 do corrente, com a temporada que será iniciada no estádio do grêmio cajuti, na Rua Conde Bonfim, George Gracie apontara os verdadeiros campeões da luta livre e "jiu jitsu".

As lutas, que serao travadas por verdadeiros "ases" desses desportos, como por exemplo, Biriba Sabai, Otavio de Almeida, Guanair Vial

(CONCLUI NA 11ª PAGINA)

Queimará o Vasco o último cartucho, num confronto dos mais sérios, com o Bangu

Hoje, em Itabuana:

Botafogo x Januzaros

O Botafogo prelará esta tarde no interior da Bahia, em Itabuna, tendo como adversario o quadro do Januzaros.

Os alvi-negros terão no adversário um quadro combativo e homogêneo, vez que o Januzaros é uma das forças do futebol local.

O quadro do Rio devera formar com:

Edgar — Domicio e Santos — Orlando Maia — Bob e Pampolini — Garrincha — Paulinho — Alarcon — João Carlos e Rodrigues.

AMANHÃ NOVA EXIBIÇÃO

O Botafogo voltará a se exibir, amanhã, em Itabuna tendo como adversário um selecionado.

ZEZÉ MOREIRA
treinador botafoguense

O Vasco da Gama vai se apresentar, na noite de hoje, sob a orientação direta de Augusto e Pelegrino. A partida sem favor algum vem sendo aguardada com certo interêsse.

O quadro de São Januário vai jogar contra um Bangu remodelado e disposto a contrariá-lo. Vencendo, o Vasco terá dado ainda um passo para chegar até o término do certame em condições de enfrentar o Flamengo em "melhor de três". Mas se perder, estará afastado mesmo do certame.

Por outro lado o alvi-rubro que está ainda sem saber o que é uma vitoria no atual turno, fará tudo para derrotar os cruzmaltinos, que em caso concreto daria as suas côres ampla reabilitação.

HORARIO E EQUIPES

A peleja principal está prevista para ás 21.30 horas. Haverá preliminar entre quadros do Departamento Autonomo. Para o embate de fundo, as equipes deverão apresentar:

VASCO: — Hélio — Paulinho e Haroldo — Maneca — Orlando e Beto — Sabará — Valter — Vavá — Pinga e Ademir.

BANGU - Ubirajara — Joel e Adolfo — Milton — Zézinho e Edson — Calazans — Mário — Décio — Wilson e Nivio

Só juizes brasileiros

Foram escolhidos e não sorteados na tarde de ontem, os árbitros para os jogos de hoje e amanhã em prosseguimento ao terceiro turno, do campeonato carioca de 55. Os clubes resolveram deixar de lado o austriaco Hieger, que até então vinha atuando os últimos jogos. Voltam assim os apitadores nacionais, o que não deixa de ser uma medida até certo ponto justa e bem patriótica.

Os escolhidos ontem foram:

VASCO x BANGU

Juiz — Wilson Lopes
Auxiliares — Erwin Hieger e Manoel Machado

AMÉRICA x BONSUCESSO

Juiz — Frederico Lopes
Auxiliares — Lino Teixeira e João Orique

Hoje em Indiana:

Olaria x Indianense

O Olaria dando prosseguimento a sua bôa campanha pelo interior de São Paulo, voltará, no dia de hoje a se exibir, agora pela oitava vez. O onze comandado por Jair Boaventura jogará em Indiana, contra o campeão local.

O quadro guanabarino, possivelmente atuará assim:

(CONCLUI NA 11ª PAGINA)

TAÃOZINHO, extrema do Olaria

ADEMIR

Automobilismo

A temporada automobilistica de 1956, promovida pelo Automovel Club do Brasil será iniciada amanhã, com a realização de interessante competição, no Autodromo de Interlagos, em S. Paulo. Serão disputadas duas provas, destinadas á carros do tipo esporte e carros adaptados ou classificação separadas.

Para domingo dia 11 está programada outra competição, no Rio. Trata-se do "Cir-

(CONCLUI NA PAGINA -1)

NOSSOS PALPITES PARA A CORRIDA DE HOJE

(DO CRONISTA JURACY ARAÚJO, CHEFE DA REPORTAGEM TURFISTA DA "GAZETA DE NOTICIAS")

				DUPLAS
CHANTANT	— KORSOW	— 13	URUPÊS	—
CRISBAM	— KEY ROYAL	— 13	SEIBO	—
SARRACENO	— PORTALÓ	— 13	CENTENAIRE	
RIACHO	— RICHMOND	— 14	ODRACO	—
DOMINGUEIRO	— EGIL	— 14	OURONEGRO	—
SICILIA	— CINDERELLA	— 23	UMBRIA	—
RIALTO	— IBSEN	— 12	DESCUIDO	—
ASTRO	— BOMARSOL	— 14	LAPACHO	—

Ivan do São Cristóvão nos planos alvi-negros

Não ficará o Botafogo apenas no concurso de Didi como reforço do seu conjunto para a temporada de 56. Mais dois jogadores estão na alça de mira dos alvi-negros, sendo um deles o ponteiro gaucho Raul Klein, atualmente no México, pertencente ao Floriano de Nova Hamburgo.

Outro que está nos planos do clube de General Severiano é Ivan, zagueiro central do São Cristovão. O clube alvo quer a soma de trezentos mil cruzeiros pelo atestado liberatorio do possivel companheiro de Nilton Santos Santos.